כל הזכויות שמורות ל„מעריב" © 1986

דחופו
מודעות לוח ומשפחתיות
מעריב
לבעלי כרטיס אשראי
03-611001

מעריב
העתון הנפוץ ביותר במדינה • MAARIV • מעריב
לגליון זה מצורף עסקים שבועון לכלכלה ולכספים

מעגן אוניר
מעונן חלקית עד מעונן. הטמפרטורות יירדו וייתכן גשם מקומי קל
• הטמפרטורות: – ירושלים 6–14; תל־אביב 10–19; חיפה 12–18; אילת 12–20. הטמפרטורות בארץ ובעולם בעמוד 14.

עצה לרוכשי IBM PC
סניף אלדתא / Brother החדש
נפתח בקניון
מחירים מיוחדים ומבצעים,
ובנוסף שי לכל קונה.
אלדתא מחשבים, רח' אפעל 3, ק. אריה.
טלפונים 9234062, 03-9230019
סניף הקניון טל' 03-793695

בבית־הדין לעבודה הוסכם: השביתה (בין 10 ל־12) תהיה בשרות הציבורי, לא תכלול את המגזר העסקי־פרטי

בין המושבתים היום: בתי־הספר רדיו וטלוויזיה, נמלי הים והאוויר

שרותי הבריאות והחרום יפעלו בשעתיים אלה במתכונת שבת: בתי־הספר היסודיים יסיימו הלימודים ב־10, בתיכוניים לא ילמדו בשעתיים האחרונות: פועלים בגליל יניפו דגלים שחורים • המורים העל־יסודיים: נשבית הלימודים בעוד 3 שבועות אם לא נקבל תוספות • מודעי: האבטלה בלתי נמנעת: תביעות השכר מוצדקות אך אי אפשר להיענות להן

מאת אורי גינוסר, גיל קיסרי
שרטא מקל ונודית דברת
בתגובה על החלטת בית הדין הארצי לעבודה, בעניין השביתה בת שעתיים שתתקיים היום, אמר אמש יו"ר האגף לאיגוד מקצועי של ההסתדרות חיים דברסלה, כי במגזר העסקי־פרטי יגתו הערב דים בהתאם לפשרה שנתקבלה בבית הדין ואולם במגזר הציבורי הוספק העבודה במשך שעתיים, כפתוכנן. במקומות העבודה יקיימו בשעתיים אלו, בין 10 ל־12, אסיפות הסברה.
מקוד בהסתדרות הסכיר כי המגזר הציבורי, כלומר הממשלה והשרותים הממלכתיים והציבוריים, כלל לא היו צד לבקשה לצו־מניעה, שהוגשה לבית הדין מטעם המעסיק.
(סוף בעמוד 9)

פקידי ממשל מאשרים: „יש עיסקה" – שצ'רנסקי ישוחרר בשבוע הבא'

ביקשו מישראל לאתר בדחיפות את אביטל, רעייתו של אסיר ציון שנידון לעבודת פרך לפני שמונה שנים באשמת ריגול לטובת ארה"ב ★ מקור אמריקני: ב־11 בפברואר יוחלפו שצ'רנסקי ו־3 או 4 קציני מודיעין מערביים נגד מספר דומה של סוכנים מזרח־גרמניים ★ מסורבי עליה: המחווה נועדה לשפר את תדמית גורבצ'וב במערב – מבלי להפשיר את ההגבלות על היהודים

מאת מיכאל „מעריב"
משרד החוץ האמריקני ביקש אמש ממקידים ישראלים לאתר בדחיפות את אביטל שצ'רנסקי. במקביל, אישרו מקודות רשמיים באריהיב את הידיעה כי בעלה, אסיר ציון אנטולי שצ'רנסקי, ישוחרר ב־11 בפברואר במסגרת
(סוף בעמוד 9)

הקבינט מתכנס לדון על טאבה

מאת רפאל מן,
מפרשן הפוליטי של „מעריב"
ראשי משלחת ישראל לשרות עם מצרים על טאבה, המגבילים אברהם סמיר ודוד קמחי, הגליחו לגבש אמש מסמך משותף, הכולל קווי מעולה להיר
(סוף בעמוד 9)

הפגנת נושי קלרין בשערי הכנסת (כתבה בעמ' 7)
צילום: סקופ 80

נעצר מנהל משרד הרישוי בירושלים

עימו נעצרו 4 בחתנים ושורה נהיגה ★ המנהל, יוסף בג'יו, אמר בראיון לפני גל המעצרים הראשון: „אני והבחתנים חושבים פעמיים לפני שאנו מחליטים לאשר את רשיון הנהיגה"

מאת אילן בכר
מנהל משרד הרישוי בירושלים, יוסף בג'יו בן 60, נעצר אמש בביתו בחשד שהיה שותף לעבירות מירמה, שוחד וזיוף במרשת השחיתויות במשרד הרישוי בירושלים.
הלשכה לתפקידים מיוחדים של המשטרה עצרה אמש עוד ארבעה בחתנים של משרד הרישוי בירושלים ושוד־נהיגה אחר.
משרד הרישוי בירושלים מושבת
(סוף בעמוד 9)

• יוסף בג'יו

נצחון לשמיר ולארנס בהצבעה במרכז חרות

מרכז התנועה הכריע בעד הצעתם ברבר בחירת צירים לוועידת חרות שתערך בחודש הבא

מאת אבי בטלהיים
מחנות יצחק שמיר ומשה ארנס נם בתנועת חרות זכו למנות־
מוקד בהישג גדול כאשר מרכז התנועה הכריע בעד הצעתם הד
(סוף בעמוד 9)

הרב מרדכי הלוה

תינוקות של התלמידה בת 13 וחצי מרעננה (כתבה בעמ' 3)
צילומה: דפנה קצור

סגן־אלוף הודח כיוון שמבסיסו נגנבו רימונים

בצה"ל הוחמר מאוד באחרונה הפיקוח על תחמושת, נשק וחומרי־חבלה

מאת יוסף ולמר,
מפרשן הצבאי של „מעריב"
אלוף פיקוד הצפון הודיח באחרונה מפקד בסיס, סגן־אלוף בשיריות קבע, שנמצא אשם ברשלנות שאישרה גניבת 168 רימוני־יד ממחסן תחמושת בבסיס.
(סוף בעמוד 9)

„ברק 1" – טילים נגד טילים מיוצר במפעל בתעשייה האווירית

אורכו 2.3 מ', מהירותו 1.6 מאך, מצוייד במכ"ם, ממ"א אנכית ומסוגל לפגוע גם בטילים לוחכי־ים

מאת יוסף ולמר,
מפרשן הצבאי של „מעריב"
„מבת" – מפעל של התעשייה האווירית לישראל המייצר מערכות נשק לכל זרועות צה"ל – מייצר בשיתוף עם רפאל טילים נגד טילים שמטרתו להגן על מטרות־נקודה, כגון אניות, מפני תקיפת טילי אויב.
הטיל, „ברק 1", נמצא עתה
(סוף בעמוד 9)

קצין משטרה בכיר: „אהוד יערי לא הפליל את רעייתו בחקירה"

כתבי האישום נגד זוה יערי ואביבה גרנות יוגשו השבוע לבית־המשפט – ככל הנראה ביום ה'

מאת אלי רמון
„אהוד יערי לא הפליל את אשתו זוה בשום שלב של חקירה. אנו מאמינים שהוא לא ידע דבר על מעורבותה של אשתו במזתה של אביבה". אמר אתמול מקור בכיר במשטרת מחוז תל־אביב.
המקור המשטרתי אמר „מהמידע המצוי בידי המשטרה עולה שאהוד יערי ומשתע להלשין ממע" אך אותו. והא היה במרד במדר בכל הקשור למגעים שהיו בינו לבין המשטרה".
ימים ספורים לאחר מעצרה מעצה זוה יערי בבית־המשפט כי בעלה אהוד יערי הוא שהפליל אר־ תה. ומקור המשטרתי הבהיר מע־ נה זו שלה.
„נמסר כי המשטרה עלתה על מעורבותן של זוה יערי ואביבה
(סוף בעמוד 9)

למכירה בהזדמנות
לרגל ביטול הזמנה מחו"ל
★ צינורות "10 בשרבי 4.76 מצופים ב־2 שכבות ביטומניות – מתוצרת צינורות המגדה והיקום
★ רשת בקר (רשת־רכל) במבנה 1.40 מ' ו־1.80 מ'
★ מוטות דייק (טרמסטיטים) 12 מ"מ באורך 1780 מ"מ
★ שרטי מלדה 2– ST:
8.22 טון 92.07 מ"מ x 1.7 מ"מ
22.65 טון 81.76 מ"מ x 1.7 מ"מ
6.39 טון 97.63 מ"מ x 1.7 מ"מ
7.67 טון 96.82 מ"מ x 1.7 מ"מ
12.53 טון 183.48 מ"מ x 0.76 מ"מ
12.55 טון 181.99 מ"מ x 0.76 מ"מ
★ שרטי מלדה במידה
21.65 טון 275 מ"מ x 1.5 מ"מ
14.94 טון 226 מ"מ x 1.5 מ"מ
★ שרטי מלדה מגולוון
(מצוטה לכה) 4– AST
20 טון 206 מ"מ x 0.55 מ"מ
★ בסיס מלדה
53 טון
2845 מ"מ x 212.7 מ"מ x 7.14 מ"מ
להתקשר טלפונית בשעות העבודה
055-83661-2-3-4; 055-82509 לצפות לשבואל
טלקס IL 342591 בערב טל. 08-450510.

תיבות שי
לארה"ב ולקנדה
תפוזים
באריזות שי, 10 ק"ג
45.- שקל חדש
כולל הובלות
משלוח עד לבית ומעבל באר"ב (מחוץ לקליפורניה) בקנדה (רק לטוחות קוויבק ואונטריו) להזמנות בבאר־טא לפרט שקמת השדלה והמקבל הטובנום. בתדוף המתאים.
א. בן־עזר ובניו בע"מ
עבור ישיקוב ומדינים
אקן בבירול 88, ת"א
טל. 216287, 216280

חיים שיף
ראינו אותך אמש כאבנו את כאבך אנו איתך חזק ואמץ
„במבילי"

מכון לשיחזור דוקומנטים
ברסלב 8, בני־ברק
מבצעים בטכנולוגיות המתקדמות ביותר שיחזור ושיחזור דוקומנטים, מסמכי וכרטיסי מבלאי ויקבון ועוד.
בין השעות 9.00–13.00 03-793354, בימים א'–ה'

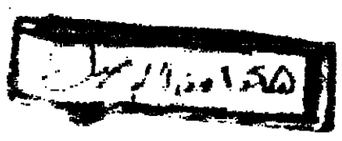

• הקלפי תכריע גם במרכז חרות (צילם אורי קובה)

הרוחות סערו אמש בישיבת מרכז „תנועת החרות" והלשונות השתחררו

• „גיבורי הערב" אתמול במרכז חרות (מימין לשמאל) לוי, שרון ושמיר (צילם שמואל רחמני)

„אתה שירתת בצבא?" נשאל רוני מילוא והוא השיב: שאלו את דוד לוי

מאת אבי בטלהיים

גם אתמול, כמו לפני שבועו־ת, לא הצליחו שרי תנועת הח־רות להגיע להסכמה ביניהם לגבי חלוקת הצירים בועידת התנועה שתיערך בחודש הבא. המנגנים המוקדמים ביניהם לא קלו יפה ורחבי המרכז נאלצו ללכת אל הקלפי ולהכריע בין המיצגים.

בשני נושאים נחלקים אנשי הצמרת של תנועת החרות: האם ייג־תן ייצוג מיוחד לסקטורים השונים שבתנועה (מה שנקרא: "המסגרות הארציות") ומה יהיה הרכב „ועדת האישים" שצריכה למנות עשרה אחוזים מצירי הועידה, כ־150 איש. השרים יצחק שמיר ומשה ארנס בעד הסקטורים. השרים דוד לוי וראיל שרון נגדם: שמיר וארנס הגישו הצ־עה להרכב ועדת האישים. לוי ושרון הגישו הצעה משלהם.

„מדובר בבעיות סבכיות, לא כר־אי להתרגש בגללן", אמר השר ארנס באמש. אבל ידידו דוד לוי לא הס־כים עימה. „לראשונה אנו נתקלים בנסיונות לשנות את חוקת התנועה ערב מועידה. זה יוצר בעיות ללא תקדים ומעורר שאלות מהותיות. מדע אנו מסתבכים? מדוע איננו הולכים בדרך ישרה?"

לוי הציע להדיר מעל סדר היום את עניין הייצוג המיוחד לסקטורים והחיה כי אישור הצעה ישרוף את כל הגבולות „ויהפוך את הסניפים לחוכא ואיטלולא". גם השר שרון היה בדעה שאין לקבל את הצעת הייצוג לסקטורים. „אני חייב לומר שזה נשמע לי קצת חשוד והאמנה הזו לסקטורים. מצד אחר אני שומע לפעמים אומרים: מה זה הסרמפים־טים שבאו אלינו בזמן האחרון וכעת קיימת ממש תרדה מה יהיה עם ייצוג לקציני הצבא שהצטרפו אלינו וסק־טורים אחרים. אני נגד עניין המיגו־רים. מנסים להוליך אותנו בדרך ללא מוצא. הרי אין ערעור על יצחק שמיר, והוא המועמד שלנו לראשות הממשלה. גם אם יקרמו הבחירות הוא יהיה המועמד שלנו. אז מה רד־ציה? איזה רוב רוצים להבטיח? לחזר ובאז מי צריך את זה?"

נאמנו של שמיר, ח"כ רוני מי־לוא, לא נשאר חייב ו„התנשכן" עם שרון. כמולך נאמנו עקץ את שרון ואמר: „אנחנו בעד שיבואו הרבה קצינים משוחררים, אבל שיבואו ישר לתנועת החרות ולא דרך הליברלים ושלומציון, ושיבואו גם כשאנחנו באופוזיציה ולא רק כשאנו בשלטון".

דבריו של מילוא יצרו סערה ב„אולמי הקונגרסים" בגני־התערוכה בתל־אביב. אוהדי השר שרון התפר־צו לעבר הבמה בצעקות ותבעו מר־לוא להתנצל על דבריו. שרון עצמו שמר על שתיקה ולא אמר דבר. עוד רו של שרון, ישראל כץ, הוקרב לע־בר הבמה וצעק לעברו של מילוא: „מה אתה יודע על קציני הצבא? מה אתה עשית לפני 1977, אתה שירדת בצבאך" השיב לו מילוא: „תשאל את דוד לוי". וגם הפרה זו זכתה לתגו־בות זעם של חברים.

יו"ר הישיבה, ח"כ יורם ארידור, ניסה להשתלט על המהומה ואיים לנעול את הדיון. „מי שמפריע לישי־בה, מסי"ע למפלגת העבודה בבחי־רות", צעק לעבר חברי המרכז שהב־טופסו בשולי הבמה. לבסוף נרגעו הרוחות ודוגי מילוא אמר: „אם פגע־תי במישהו, אני מתנצל. בסך הכל ציטטתי את דבריו של ד"ר בנימין נאב בגין בהופעתו במוקד..."

ובפנים הזולה והיעילות להצב־עה והשאלה. הנושא שעל הפרק שר־לי אמנם, אך כל אחד מן המחנות בתנועת הרות ותייחס במלוא הד־צות להצבעה זו, שיש לה חשיבות יקרתית רבה כחלק מן הזיעורכות לועידה.

עברי: בספטמבר ימריא אב־טיפוס של הלביא

מאת יוסף ולטר
מומחה הצבאי של „מעריב"

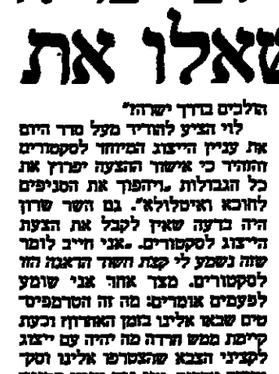

• דוד עברי

מסקי חיל האוויר לשעבר ויו־שב ראש מועצת המנהלים של התעשייה האווירית ביום, אלוף במילואים דוד עברי, מחזיר כי ביטול פרוייקט הלביא יגרום לזעי־זועים קשים במשק ויבלום צמיחה מלכלית.

במסיבת כתבים צבאיים הדגיש אתמול אלוף עברי, כי לביטול הפרו־ייקט השלכה ניכרת במישור הלאו־מי. עלות הביטול תסתכם בכ־200 מיליון דולר, ולדעתו הסכום הזה ישולם בעקיפין מתוקציב הבטחון. זד את מן הטעמים הבאים: הבסיס שמיר עד כיום ללביא, לא יזוזם לתעשיות האחרות: כיום מספקת התעשייה האווירית עבודות בקבלנות־משנה בסכום כולל של כ־285 מיליון דולר. אם יבוטל הלביא, תיאלץ התעשייה האווירית לשאוב בחזרה את מרבית עבודות המשנה, אלפי עובדים בפרד־ייקט הלביא לא ייקלטו במשק, וזד רוב המכריע ירד מן הארץ.

אלוף עברי מדגיש, כי לדעתו יילמו כספי הלביא להתבאות שוטפות של צה"ל, לכיבוי שריפות מיידיות ולא לצרכים אחרים ארוכי טווח. „אנו נפגע בעתיד, שכן פיתוח הל־ביא הוא פיתוח בכלל ובסיס לעתידה של מדינת ישראל ולצמיחתה הכלכ־לית", מדגיש אלוף עברי. דוד עברי סבור, כי מטוס הלביא יעלה בכיבוד עין על מטוס האף־16 בכל הנוגע למשימות תקיפה. זאת כאשר לוק־חים בחשבון מקום שרידות וכושר להשמדת מטרות במינימום גיחות כמקדמים עיקריים. הוא מדגיש, כי ללביא יש מערכות שנותנות תשובה לכל איומי האלקטרוניקה העתידיים. „בנושא תקיפה, הלביא יהיה מטוס של קו ראשון. הוא לא מחליף את האף־15 בהגנה על שמי המדינה, אך המטוס הזה יעשה עבודה לא פחות טובה מכל מטוס אחר", הוא אומר.

יושב ראש מועצת המנהלים גי־לה, כי עלות הייצור של מטוס לביא תסתכם ב־13.5 עד 15 מיליון דולר, במחירי 1984 (ולא כולל פיתוח המ־טוס). העלות הכוללת של הפיתוח במחירי 1984 – 2.2 מיליארד דולר. בספטמבר שנה זו ימריא האב־טיפוס הראשון. בשנת 1990 תתחיל התע־שייה האווירית בייצורם של מטוסים. החל משנת 1991 תייצר התעשייה האווירית עשרות מטוסים בשנה. אלוף עברי הבהיר, כי הנתונים שיש כיום בידי התעשייה האווירית לגבי עלות המטוס הם בעלי אמינות גבו־הה, שכן מרבית החודים כבר נותמו. השבוע אמורה להגיע לארץ משלחת אמריקנית אשר מנהלת את המשא ומתן עם ישראל לגבי תמחיר ועלוי־ות של מטוס הלביא. האלוף עברי הבהיר, כי כיום קיימת מגמה של ירידה בעלויות ייצור המנוע במכס ובשעת עבודה לעומת.

קניג התפטר „בגלל מדיניות עזר ויצמן"

הממונה על מחוז הצפון במשרד הפנים טוען שהתערבות השר לענייני ערבים ועוזריו בהליכי אכיפת חוקי הבניה במגזר הערבי ערערו כל אפשרות של קיום נוהלים תקינים

מאת מור „מעריב"

„לאור המדיניות, שהוכלה על משרד־הפנים, הנוגדת את הבחתי ומצפוני, הריני מתכבד להודיעך על החלטתי לפרישה מקדמת מע־בודתי ויציאתי לגימלאות" – זהו נוסח הודעת ההתפטרות, ששיגר הממונה על מחוז הצפון, מר ישר־אל קניג, אל שר הפנים יצחק פרץ, במכתב מיום ד', 29.1.86.

בהתאם לתקש"ר, הוגשה הודעתו של מר קניג תיכנס לתוקפה ב־30.4.86. לכתב „מעריב", אישר מר קניג, כי „התפטרות מוחלטת". אך, סירב למ־סור נימוקיו ולהתראיין – „כל עוד הנני עובד מדינה" – בהתבייעו על איסורי התקש"ר, החלים עליו.

על הרקע לפרשת ההתפטרות נו־דע לכתבנו, מפי מקורבי מר קניג, מהם לא הועלים, לדבריהם, את „מצוקתו המצפונית" הגוברת. בייר־חד בשנה האחרונה, „נוכח התערבות השר לענייני ערבים עזר ויצמן ועוזריו" בהליכי אכיפת חוקי הבנייה והקפאת צווים של בתי־משפט במיג־זר הערבי בגליל. הללו סיפרו, כי אילולא הגיבוי, שקיבל משר־הפנים, יצחק פרץ, „היה מתפטר מזמן". אר־לם, כפי שנודע, גיבוי זה נמנע בעת האחרונה.

במשך שבועות מספר התנהלה תכתובת מתוחה בין ראש־הממשלה, מר שמעון פרס, לבין שר־הפנים, שלא הסכים לביטול, הקפאה, או השעייה של צווי בית־משפט, אלא לחודש אחד בלבד, על־מנת לאפשר לוועדה בינמשרדית לדון בנושא ולקבוע נוהלי טיפול בו. אולם, לב־סוף השלים שר־הפנים עם הנחייית הר"מ, לפיה לא יינתן, ביצתיים גיבוי (חיפוי) משטרתי לביצוע צווי־הריסה של בתי־משפט. פירושה של הנחייה זו, כמה כעיקור הליכי הטיפול החר־קי בבנייה הלא־חוקית. שכן, אפילו ביצוע צווי־הריסה בליווי משטרתי, מעורר, תכופות, תגובות אל"כות.

הנחייה זו הועברה אל מכה משט־רת מחוז הצפון, ולפני כחודש הוזי־רה המשטרה למינהל מקרקעי ישר־אל ולידי מר קניג – המכהן גם כיו"ר הוועדה לתכנון ובנייה במחוז הצפון – עשרות תיקי־הריסה של בתי־משפט, בלוויית מכתב־הסבר, כי בהתאם להלכה מלמעלה, המשטרה מנועה מלתת גיבוי לביצוע פסקי־הדין של בתי־משפט לגבי הבנייה הפראית במיגזר הערבי בגליל.

מקורבי מר קניג סיפרו, כי תגוב־תו היתה „קשה", וכי הוא ראה בצע־רים אלה עירעור בל אפשרות של קיום נוהלים תקינים לאכיפת חוקי המדינה במחוז הצפון.

הסיגריות מתייקרות היום ב־19%

מאת גבי קסלר

מחירי הסיגריות מתוצרת הארץ עולים מהיום ב־19%.

דובר משרד התעשיה המסחר אתמול, כי מבדיקה שנעשתה במשרד התברר שבמסגרת המחירים הקיימים מפסידה „דובק" על כל קופסה שהיא מייצרת. מצב זה מנע מן המפעל לרכוש יבולי טבק מן המגדלים המקומיים. לאור זאת החליט במשרד להתיר את העלאת המחירים. במקביל הוחלט למסור לרואי השבון חיצוניים לבדוק את מצב המפעל, ועם סיום הבדיקה ייבדק שוב מחיר הסיגריות.

העלאת מחירי הסיגריות מתוצרת הארץ תעלה את מדד המחירים לצרכן ב־0.2% לערך.

להלן המחירים החדשים של סוגי הסיגריות המפוצלות:

★ טיים, אירופה, שרתון, נלסון – 0.95 ש"ח (0.81 ש"ח באילת).

★ ברודוי 80 – 1.10 ש"ח (0.94 ש"ח באילת).

★ ברודוי 100, טיים 110 – 1.15 ש"ח (0.98 ש"ח באילת).

ממשרד התעשיה הודגש, כי על הציבור להקפיד לשלם את המחיר הנקוב על החבק המוטבע על כל חפיסת סיגריות.

„איפה נמצא מדבר הנגב?"

מאת יוסף ולטר

גורמים צבאיים בישראל סירבו אתמול לאשר או להכחיש את הידיעות ב„ניוזוויק" באילו מטוסי קרב של הצי האמריקני מתאמנים בנגב בעקבות הסכם סודי בין ארצות הברית וישראל.

גורמים צבאיים רשמיים הבהירו, כי צה"ל מנוע מלהתיי־חס לפרשה זו בצורה כלשהי לחיוב או לשלילה.

מקורות זרים טוענים, כי על פי הסכם בין ארצות הברית לישראל, התאמנו באחרונה מפציצים אמריקנים שהמריאו מנושאות מטוסים של הצי השישי המשייטות בים התיכון באזורים שונים בנגב.

רובר הבית הלבן, לארי ספיקס, שנתבקש אמש להגיב על הידיעה ב„ניוזוויק", הביע תמיהה: „מדבר הנגב? איפה נמצא מדבר הנגב?..."

– בישראל!

"אה... ישראל... אני מכיר רק את בקעת הלבנון... לא ידעתי שיש שם מדבר הנגב..."

וכעבור שניה: „אינני יודע דבר על כך. אין לי מה למסור בנושא זה..."

הירדנים מתרצים הרצח

לחייל היתה אהבה נכזבת

מאת יוסף ולטר

החייל הירדני שהרג בשבוע שעבר שני חיילי צה"ל ופצע שניים אחרים, ליד מחלה שבבקעת הירדן, עשה את מעשהו בגלל פרשייה של אהבה נכזבת.

דברים ברוח זו מסרו שלטונות ירדן לארצות הברית ולי־שראל, בהבהרם כי מדובר ביחומה פרטית ששרשיה במניעים אישיים.

שביתת מסחר במזרח ירושלים

מאת מור מעריב

במזרח ירושלים היתה אתמול שביתת מסחר מלאה בהמשך על מה שכונה „ההתבטאויות הישראליות בתר־הביתיות".

השביתה שהוכרזה על ידי הועידה המוסלמית שהתבטאה לאחרונה במרוקו, התקיימה במרבית ארצות האיסלם לאחר שהוכבה דאגה על כוונות ישראליות להשתלט על הר הבית ולשנות את אופיו.

במזרח ירושלים הושבת המסחר כמעט לחלוטין, פרט למספר חנויות ומוסכים שעבדו מאחורי דלתיים סגורות.

ביריחו הוסר אתמול העוצר שהוטל על מרכז העיר בעקר בות זריקת רימון לעבר אוטובוס עם חיילים. בפיגוע לא היו נפגעים ולא נגרם נזק.

קבוצה של יהודים וערביים דנו בפתרון לבעיית הר־הבית

נפגשה אתמול בעיר העתיקה

מאת אריה בנדר

קבוצה של פעילים יהודים חיים וקבוצה של משכי לים ערבים נפגשה אתמול בעיר העתיקה של ירושלים כדי לדון בארגונים המתרדים בהר־הבית. בראש הקבו־צה והיהודית עמד ישראל לדרכמן. מן הצד הערבי הש־שתתף כספר מרדים שביקשו מעמיתיהם היהודים לשד־מור בסוד את הדתם.

במפגש הציגו הפעילים היהודים הצעה לפיה יפשיך מסגר אל־אקצה להיות בשליטה ובניהול בלעדי של ערבים, אחר כיפת הסלע יסגר לפני כל בני הדתות ויהיה נתון לפיקוח צה"ל ואילו באחור הצפון־מזרחי של הר־הבית יוקם בית־כנסת קטן.

„הסברנו להם שאחור אל־אקצה הוא בשטח הדרומי של הר־הבית, שהוא תוכפת מתקפת הדרוס ומחוץ לשטח המק־דש. מסגד כיפת הסלע הוא מקום המקדש וקודש הקודשים ולכן אנו מבקשים להחזיר לשם את המצב שהיה בזמן השלטון הרומי, ולפיו אסורה הכניסה למקום לבני כל הדתות, ואילו בחלקו הצפוני מזרחי של ההר יוקם בית כנסת" – מספר לדרמן.

„הדבר הערבי הקשה ושאל מדוע מתעקשים היהודים להר־תפלל בהר־הבית בעוד שערבים אינם מבקשים להתפלל בכר־תל הכערבי. לאחר שסמע את הצעתנו אמר שכראי לשקול אותה בכורה דרינית ליד שולחן הדיונים הכיע לארגון משל־הת של חברי כנסת מתנים שתפגש עם אנשי הוואקף. לדעת־נו חשוב כאוד לנצל רצון טוב מצד הציבור הערבי ללכת לקראתנו ולמצוא נוסחה שתנטרל את המצב המתוח בהר־הבית ותספק את כל הצדדים".

מינהל ההנדסה בעירית תל-אביב-יפו

שינויים בתהליך רישוי בניה החל מ-2.2.86

החל מה-2.2.86 יכנסו לתוקף השינויים הבאים בתהליך רישוי הבניה במינהל ההנדסה בעירית תל-אביב-יפו:

1. על המפה הטופוגרפית המוגשת למינהל יש לציין את מחות הבקשה.
2. תוק הבקשה להיתר בניה (תוק הצוות) יוגש שיירות לפרט המעקב בטחלקות רישוי הבניה **מאין צורך להגישו קודם לטחלקות הפיקות.**
3. אין צורך לבוא ולעקוב אחרי תוק. מרכז המעקב המחשב יסור מידע טלפוני על מצב הטיפול בתיק בין השעות 8:00-13:00 לטעם יום ו בטלפון 03-437259.
4. שעות קבלת הקהל משעות וחתרסי האיזורים יקבלו קהל בימים א' ו' בין השעות 8:00-11:00, או לפי תיאום מראש.

שאר ההסדרים נשארים ללא שינוי

שינויים אלה הם שלב ראשון בדרך לשינוי ולשיפור השירות לאזרח במינהל ההנדסה בתל-אביב-יפו.

עיקום על עמוד 8

★ ★

— מינהל ההנדסה. בסימן שיפור ושינוי —

צוות מעריב מדווח מהכנסת

„אירופה איננה בבל"ת; היא חשובה לנו מאד"

השיב פרס למותחי הביקורת על מסעו האחרון בדיון בכנסת אתמול בהצעת אי האימון בממשלה של ח"כ יובל נאמן; בעד ההצעה הצביעו חברי התחיה בלבד

מאת יוסף צוריאל

בתאבה בבר דנו מכל צד אפשרי, אתמול היא היתה מיבה להצעת אי האימון בממשלה שהגישה פיעת הת־חיה בכנסת.

מר פרס ניצל את ההזדמנות כדי לע־רוך חשבון עם נציגי הסיעות שהטיחו ב־קורת בו וממשלתו, וגם כדי להבהיר מה התקים במזרח התיכון ומה קופא עדיין על שמריו.

ראש הממשלה נשאל אם הוא מאמין שלישראל יש סיכוי לזכות בבוררות, הוא השיב בכן מסויג: יש מסמכים, יהיו דיונים, ואם לא נוסר כבעלי הטשת כולו – יש סיכוי שנקבל חלק ממנו.

הנואמים כרכו את עניין מאבה במחל־כים הפוליטיים שראש הממשלה יוזם, לרמות ביקורת האחרון באירופה, ופה היה למר פרס הרבה מה לומר: „פורום ביגל־אומי, פירושו פורום מלווה, תומך, הוא לא בא במקום משא ומתן, ולא יכול להימשך בזמן קיום המשא ומתן. הליחי יתבטא בפתיחת המשא ומתן ובכיבוון קבוצות דו־לאומיות ישראלי־ירדן, ואולי גם ישראלי־סוריה, וישראלי־לבנון".

מספר ח"כים מתוך בקודת על מסע ראש הממשלה באירופה, ויצרו רושם שמר פרס הגזים מאד בערך ביקוריו.

מיקבץ

הסיעות הדתיות החליטו להעלות מחר לדיון במליאת הכנסת את הצק „מיהו יהו־די", לשרות שלפי כל הסימנים הוצק יפול כהצבעה בהפרש של קולות ספורים. הדתי־ים החליטו להעלות את הצק גם אם הוא יפול, כדי להפגין בכך שנעייה הזאת לא תרד מסדר היום●●● יו"ר ועדת החינוך של הכנסת ח"כ נחמן רז (מערך) הגיה על שולחן הכנסת בשרותים ציבוריים לקי־בל שנת חפשה כדי לגמות להיות קיבוצ־ניקים. ח"כ רז, מוען שרבים נמנעים מלב־סות את דרך הדים הקיבוצית מפני שהם מפחדים לאבד את מקום העבודה בעיר במידה ולא „יקלטו בקיבוץ●●● 11 חברי כנסת הדייצנו אתמול למתן תרומות־דם במבצע שערך מד"א במסכן הכנסת. זו עליה של 100% כמעט לעומת אשתקד, כאשר רק 6 חכים הסכימו אז לתרום דם●●● סיעת המפ"ל בכנסת קיבלה אתי מל החלטת ביני חרישה נגד המעצה הר־קומית יבואל, על שהיא מונעת מיהודים ודתיים המבקשים לעלות לישראל להשתי־קע בהתנחלות●●●

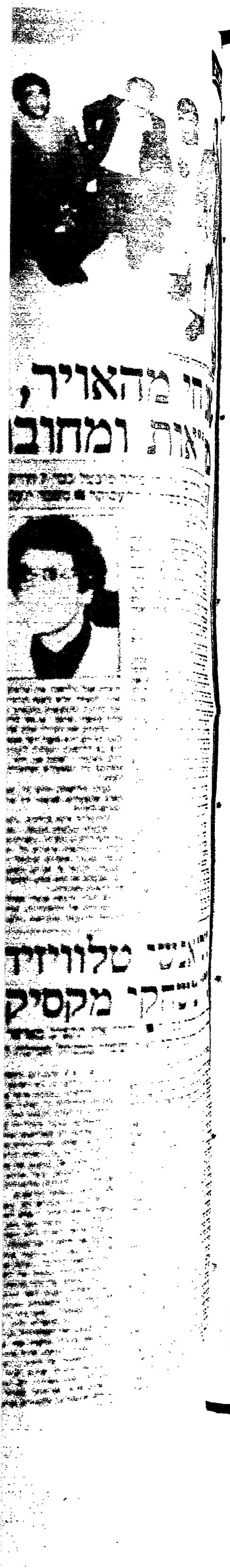

„אמא מה לעשות?" – שואלת הילדה שילדה ומחתלת את תינוקה

הסבתא: „זו מתנה" ■ מנהל בית הספר: היא צריכה להתאושש בבית ■ משרד החינוך: אין תקדים ללידה כזו

מאת תלמה פרידר

ילדת שבת הביתה. חבריות באות לבקר, לעשות "פרצי־מצי" לתינוק. לבן אורה מראה שגרתי. לא כל כך באשר הילדת היא בת 14 והחברות הן ילדות בביתה ד"ר. "יש תבנה מצר החברים, לא השתנה שום דבר, לא השפילו, לא לעגו, יש הפתעות לטובה" – אומרת לנו הילדת בת ה־14 מרעננה.

הילדת מתחקשת, קצת נבוכה בהתחלה. כעבור רגע, ליד התינוק, המבוכה נעלמת. כאילו שאין דבר מבני מזה בעולם. התינוק בטח האם הקטנה, יחד ילדה מאשה, שואל ת אובדת עצות: "אמא, מה לעשות?". "אמא", שהפכה תוך לילה לסבתא והתואר "מתיישב" בקשי על 35 שנותיה, לוקחת את העניינים בידיים והכל מסתדר.

החברה בני ה־14, כאמה, "בסדר", אבל בחלוקה של האם הקטנה ל"ילדים" ו"בולים" מי שלא במדר הם דווקא הבולים. "המדרה שלי המתבכת לא היתה אצלי, לא הידעת החינוכית, לא המבלל, אף אחר מצר ת בית הספר" – אומרת הקטנה בתרעמת. מוסיפה ה.סבתא": „לאחר שבתי ילדה והרבר נדע בבית הספר הזמינה אותי יועצת החנוי בה לשיחה. היא הבהירה לי ששמעה שבתי תשוב ללמודים השבוע, אך אמרה לי שלא לשלוח. לדבריה היה דיון בין המרות, הדע צת המנהל והחליטו שהילדה תשב בבית. בינתיים הם קבעו דיון נוסף בענינה, ל־16 בחודש. לשם מה לבטל זמן? בתי רוצה לשוב ללימודים, מדע היא צריכה להמשיך ותמרד".

בית מסומה, עצבים, סיפור "מן הסרטים" ואמא מן האגדות. נותנת את מלוא הגיבוי לבתה, תומכת בה, אינה שופטת. "התינוק יב ול במשפחה בריאה, נגדל אותו באהבה" – מבטיחה הסבתא הצעירה. ולא שלא היה לה "שוק" בהתחלה.

"היה כעס ברגע הראשון" – מודה האם. כלפי מי? "אולי כלפי עצמי". אומרת האמ־ הסבתא. "לו ידעתי קודם לא הייתי נותנת לדברים להמשך", אלא שלא היה זמן לחשוב. בשבוע ה־38 החליטו הוריה מרכז ספיר בב־ פרסבה לערוך לילדה ניתוח קיסרי מסיבות רפואיות ובדי לחסוך מהילדה הרכה את הלם הלידה. "מיד לאחר הלידה באה משרד מרש רות לאימוץ הילדה לשכבע אותנו לתת את הילד לאימוץ. לא הסכמנו. היא שאלה את בתי: מה תעני לילד בשיגרל ישאל מי אביו? ובתי השיבה אומר את האמת: הייתי בעירה ועשיתי טעות ולקחתי על עצמי את האחריות לגדל את הילד, זה עדיף מלמסור לאומץ".

אבי התינוק הוא קטין, שהילדה האם הר־ תה מאוהבת בו. ביחס, לדבריה, פנה האחבה. הם ממשיכים "לצאת באותה חברה". מפץ אם משפחתו יודעת על אבהתו. הילדת האימה לא מבו אליהם לפי שעה.

"היו אצלי המון חברה, מציעים עזרה, אפילו בייבי סיטינג. רק המבוגרים מסתיי גים" – אומרת האם הקטנה. האימה, הסבתא, גרושה שלה בן נוסף שמתה בתינוק. "זו מת נה, ובל רק שזה קרה על בשרה של בתי. לו גרושה היתה יכולה להביא ילד מתוך למסב רת ובשואלין הייתי עושה זאת. החברה, לצע רי, קובעת לנו מוסכמות, אבחנו שפטים של החברה".

מנהל בית הספר בו לומדת הילדה המחיש כי בית הספר מסרב לקבלה חזרה. "היא עברה ניתוח וצריכה להתאושש, לכן החלטנו שב־ ריף שנשאר עוד בבית" – הסביר המנהל. הוא אינו מוכן להתיחס לצד הסיפולי הפר־ גוגי של הפרשה וגם לא לשאלה מדע לא ביקר אבל הילדה איש מצות בית הספר.

נדרית דברת מוסיפה:

ממשרד החינוך נמסר בתגובה על פרשת התלמידה שילדה – כי לא ידוע על תקדים של הריון ולידה בבית־הספר הסודי ועד כה אידעו מקרים כאלה רק בבית הספר הזיכון. במקרים כאלה היה הטיפול באחריות בית־ הספר שנהג על־פי הסבנה.

„לא ידעו שאלה חברים כה מסוכנים"

אומרים הילדים בבאר שבע ש„סחבו פצצות" ממחנה צבאי ■ הביעו חרטה על מעשיהם

מאת אורי ביהיר

פרשת גילויים של אמצעי חבלה רבים אצל תלמידי ביה"ס יסודי בבאר שבע ממשיכה להכות גלים במוסדות החינוך בנגב. הורים ומר חנכים מתקשים לעכל, כי אצל ילדים טובים כמאמה כמות של חומרי נפץ, שיש בה כדי לה־ דיח בית בן שמונה קומות.

מבדיקת הנשא עולה, כי ילדים רבים שמ־ יו על־כך שיוכן "לסחוב פצצות" מבסיס צבאי בנגב רוב הילדים חשבו ליטול חלק בהרפ־ תקאות ולרכב על אופנים לאותו בסיס מסוכנ, כי מספר תלמידים הצליחו לחדור למקום השמור וליטול עמם לבנות חבלה, חר־ מר נפץ פלסטי, פתילי השהייה, נפצים, חוד־ משים וחמצשת לפשק קל.

בתום חקירה קצרה הוברר, כי החוטים מוליכים למספר תלמידים מאותו בית־ספר. הוחלמידים חוזר בביצוע המעשה והגבילו את השוטרים למקום המסוכר של אמצעי הנחב לה.

אנשי חינוך בנגב ניסו להסביר את חומרת מעשם של הוחלמידים. ומקר יודע ציין, כי ילד־ ים אוהבים דברים מסוכנים, שכן הוחדים מעבירים להם מסר, שהדבר האסור הוא חשוב לילדים יש אחר להוכיח, כי הם עשים משהו גדול. הם מנקשים להעריך את מידת הסיכון שבמעשהם. אותו חוקר סבה, כי הר־ רי הילדים חייבים לתת לעצמם דין וחשבון, על כך שילדיהם הזמשהו לחוויות כה מסוכ־ נות, מבלי שהמבוגרים מרגישים בכך.

אותו מחנך הביע דאגה מכך שילדים הצ־ ליחו להגיע בקלות יחסית לחומרי־נפץ.

תגובת צה"ל היתה, כי „מדרים צבאיים בחקים את חפרשה הזיים תפורסם הנצאת הבדיקה".

משיחות של התלמידים והחשודים בפרשה עולה, כי הם מתחרטים על הזרפתקאות. הב־ ר של אחד הילדים ציין, כי החשוד חבין את חומרת המעשה רק לאחר חקירת המשטרה ושיחה עם הוריו. שני תלמידים, שהיעו על הפרשה ולא גילו את הסוד לחוריהם, הוזו בשיחות עם חבריהם, כי הם לא האמינו שמ־ דובר בחומרים כה מסוכנים.

„אני חי מהאויר, מהלוואות ומחובות"

אמא־יעקב בן טולילה, בן 55, מעפולה מובטל כבר 7 חודשים, אחד מכאלף מובטלי עבודה חדשים בשירות התעסוקה ■ משבר תעסוקה חריף בעיר

● מובטלים בשורות התעסוקה בעפולה (צילום: אבי סיט)

מאת מאיר הראובני

רק לפני ימים אחדים עברו משרדי לישכת שרותי־ תעסוקה מעפולה לבית חדש - המשרדים לשעבר של מס הכנסה, מול תחנת אבר בעיר, שעברו שיפוצים, צבי־ עה והתאמה לשימוש החדש. התנאים של הבאים להר־ שם כמובטלים שוררו לאין ערוך. ליד חדרו של כל פקיד הוקצו חדר המתנה (מסדרון אויר) שבר ישבים ודרשי העבודה בנוחות ומסתיגים לתורם. אבל התנאים הנוחים אינם מסתיקים את הבלולה: את בדרת העמק פוקד לאחר רזונה משבר העסוקה מחמיר והולך.

כ־300 איש פוקדים את הלישכה בכל יום משלושת ימי קבלת קהל בשבוע. כ־1100 רשומים בלישכה, כרבע מהם מישרבי הסבינה. כ־600 מקבלים דמי אבטלה.

מנהל הלישכה, חיים בר מכיר היטב את המצב מהעבר, כשאביו היה מובטל והבית לא תמיד היתה הפת מצויה. לדב־ ריו, היחס בין המתנים אצל הפונים ללישכה הוא שמחדיש את חומרת מצב האבטלה (מעודד ראשון אם בשנים שעברו נחלקו המובטלים למובנות גברים וחצי בשנה, הרי שכיום כ־70 אחוז הם גברים, המפרנסים העיקריים של המשפחה.

אחר מאלה, שבמשתי אחמל בחדר המתנה, הוא יעקב בן טולילה, בן 55, מעפולה, נשוי ואב לשנה, ששלושה מהם בביתו. כבר שבעה חודשים רצופים שהוא מובטל. קודם עבר שתי עונות במחלבת תגובה. 6 חודשים קיבל דמי אבטלה אולם גם זה נפסק. מכה מתקיימת המשפחה? „מהאויר – הוא אומר – מתנבות והלוואות וקצת עזרה מהמשפחה." לדבריו, הוא עבר מומחה שעשה כל עבודה שהטילו עליו אפילו קשה ביותר ואף פעם לא אמרו מעסיקיו מילה אחת רעה עליו. „פתאום אמרו לי שאני כבר זקן מדי - אבל לקחו לעבודה במחלבה אנשים שהיו מבוגרים ממני".

כשהחל לפקד את הלישכה התברר לו שאין עבודה בחוץ. המיתון מגע קשה בכל ענף הכבין ואפילו בבניה הפרטית קשה לצבע להשיג עבודה כי כולם מקפיאים. איפה שבונים - הוא אומר - כל העובדים ערבים. אפילו הקבלן ערבי. והשכר שהם מציעים לא בא בחשבון.

רבים מהמתנים בלישכה הם אנשים צעירים, יוצאי צבא, שכאן שוחררו מצה"ל לא מצאו עבודה. אחד כזה הוא רמי בוימין, בן 21, מעפולה. בדצמבר 1985 השתחרר (היה בשריון בגולן) ואין לו מקצוע. לפני שהתגייס התבטה קצת בעבודות מסגרות. מאז שחרורו הוא בא וחצא בלישכה - ועבודה אין לו. הוא ביקש שכחסר מקצוע יישלח לקורסים להכשרה מק־ צועית אבל בלישכה אין קורסים עכורה. בשבוע שעבר שלחו אותו למפעל חדש בעמק הכימיקלים אבל התברר שהעבודה שם כרוכה בהתמצאות בתגאים קשים של ריחות וגזים והוא סובל מקשיי נשימה - אז חזר ללישכה.

המעסיק שם נתן לו פתק שהוא מסרב לקבל את העבודה וכבר 19 יום הוא מקבל דמי אבטלה. בכל יום של קבלת קהל הוא בא ללישכה וממתין לעבודה. מה אתה עושה כל יתר הזמן הפנוי? - "אוכל את הלב" – הוא אומר. „כל יום אני מסתובב בין המפעלים ומתעניין, אולי אוכל למצוא עבודה בעצמי".

מנהל הלישכה, חיים בר, מציין כי האופק קודר דוקא משום שמפעלים, שבעבר היו קולטים גרולים של מועסקים, הפסיקו לקלוט.

המובטלים אינם צועקים. „למה שיצעקו אם אפשר לקבל דמי אבטלה הבטחת הכנסה – אומר מנהל הלישכה – השכר של העובדים בתעשייה ובשרותים כל הזמן מוקפא. דמי האב טלה והגימלאות מועלים כל הזמן. השכר ליום עבודה הוא עכשיו 10.38 שקלים. מובטל נשוי עם שני ילדים מקבל באמצעות הכנסה פי שניים. כשאבא שלי היה מובטל לא היו דמי אבטלה אז הוא צעק, הצעקותיו הרחיד בכל הפרוזדורים של לישכת העבודה..."

גם מזכיר מועצת פועלי עפולה, יעקב אביטור, חבר הוע־ דה המרכזת של הסתדרות, תולה את כל החלים במעגלי הבטחת ההכנסה מהביטוח הלאומי.

● מנהל שרות תעסוקה חיים בר „האופק קודר"

תריסר אנשי טלוויזיה יסקרו משחקי מקסיקו

זו תהיה המשלחת הגדולה מסוגה ■ עדיין אין תקציב מאושר לרשות השידור ■ מדרתיים מסתיימת הקרנציה של יאיר שטרן כמנהל חטיבת החדשות

מאת אילנה בארם גבי קסלר ואבי מלר

רשות השידור ממשיכה לשדר מזה 4 חודשים ללא שיהיה בידה תקציב מאושר בחוק עיי הכנסת. אתמול הודיע מבקר המדינה כי משרדו בוקר את הפרשה וגילה את מימצאיו בדוח שיוגש בקרוב.

בחודש אוקטובר העביר המנהל לאישור ועדת הכספים של הכנסת בקשה לאשר את תקציב רשות השידור למחצית השנה השניה של שנת התקציב הנוכחית. חברי הועדה החליטו אז בדוב קולות לדחות את אישור התקציב, ומאז אין לרשות השידור תקציב מאושר כלשהו.

למרות זאת, נערכת הטלוויזיה לכיסוי משחקי הגביע העולמי בכדורגל במקסיקו בחודש מאי הקרוב ע"י צוות של...12 אנשים.

אם תתקבל הצעה, שזכתה כבר לאישור מנכ"ל רשות השידור, אורי פורת, מנהל הטלוויזיה, יאיר אלוני וראש מחל־ קת החדשות יאיר שטרן – הרי שיהיה זה הצוות הטלוויזיוני הישראלי הגדול ביותר במשחקי גביע העולם עד היום.

משחקי הגביע העולמי יארכו חודש ימים, ומקור במחלקת הספורט של הטלוויזיה טען כי תריסר עובדים „זו משלחת מגוחכת מאין־כמוה, ובזבוז כספי ציבור שערורייתי". עפ"י הצעה, שהוגשה ע"י מחלקת הספורט וחייבת עדיין לזכות באישור הדוע המנהל, ייצאו למקסיקו 3 שדרים (יוסי ארבל, ניסים קיחיתי ודן שילון שעל מועמדותו מתנהל דיכוח), 4 טכנאים, 2 מפיקים, עוזרת הפקה, שדר בעברית ו...מתרגמן שהוא לא אחד מאשר עוזר מחלקת הספורט נסים מזרחי הר־ ודע בכיבוי „האיש עם השקיות". בנוסף לכך ישגר הדיון 4 מצלמות לתחרויות 3 שדרים (אחד בערבית) וטכנאי.

בינתיים עומדת להסתיים בינם חמישי הקרנציה הנוכחית של יאיר שטרן כמנהל חטיבת החדשות בטלוויזיה. עד כה לא החלים מנכ"ל רשות השידור, אורי פורת האם יארך לשטרן את הכהונה לשלוש שנים נוספות, לחדשים אחדים או שיטר נה אדם אחר. ככל הנראה ההחלטה־תלויה בהשקבתו של יעקב אחימאיר האם יסכים לקחת על עצמו את ניהול הרשותנו „עמדתי ידועה לגבולה – אך עדיין לא נותני תשובה סופית" – אומר אחימאיר.

העתונאים מתנגדים להארכת מינויו של שטרן לתקופה קצרה והודיעו כי לא ישתפו פעולה עם מנהל שימונה רק לכמה חודשים. בתגובה אומר אורי פורת: „לגבי העתונאים אין סמכות להחליט מי יכהנה ומי לא. זו סמכותי הבלעדית להחליט מי יכהנה ולכמה זמן".

ההחלטה בדבר מינוי זה כרוכה במינוי נוסף: באוגוסט יחזור אליעזר רם משליחותו בוושינגטון. שלושה הביעו רצונם להחליפו: אהוד יערי, ניסים משעל ויאיר שטרן. העתונאים דורשים לדעת מי יישלח לוושינגטון – כדי שהחלטה לא תוכל למשוך את כהונתו של שטרן עד לנסיעה.

חודי עוסמאן, בעל אולפן צילום בוידאו מחיפה הוא שהעביר לטלוויזיה הלימודית את צילום משחק השבת בין מכבי חיפה והפועל תל־אביב.

חודי צילם במגרש לפי בקשת מכבי חיפה. צילומיו לא נועדו מראש לשידור – אלא לשימושה של נבחרת מכבי. עודך תבנית „ערב חדש" יוסי רונן פנה אל חודי בבקשה לתת ל„ערב חדש" לשדר ללא תשלום קטעים מן המשחק, לאחר שקיבל את אישורה של הנהלת מכבי חיפה – הסכים לפנייתו של רונן. „אני לא צילמתי צילומים פירטיים ובחיים לא צי־ למתי לרשת כבלים" – אומר חודי עוסמאן.

חברים בוער המנהל של רשות השידור מתוך אתמול בער רת על כתונתו של דוד אדמון, מ"מ יו"ר הוער המנהל של רשות השידור לפנות לשר החינוך בטוביות ועקיות המשדרים של הטלוויזיה הלמודית. „אנחנו צריכים לפתור את הבעיות בכוחות עצמנו" – טען נתן ברון ואילו חזי פינשטיין אמר: „אין לנו זכות מוסרית לדון בבעיה בטלוויזיה הלימודית לאחר המצב של הטלוויזיה הכללית". דברים אלה עוררו את רגזנו של מנכ"ל הרשות אורי פורת שטען: „הטלוויזיה הלי־ מודית הפכה לנחלת שרוד פיראטיות, ללא פיקוח צבורי. לד־ ברים מצטברי על הזוק – ובשה כרצונו. מנהל הטלוויזיה הלמודית מוכיח שהוא יכול לעשות לכאורה מה שאנו ממנכ"ל רשות השידור לא יכול. תגובות כזו ניזונה מראש לכשלון שלנו. אם הוער המנהל אינו נותן ביטוי – אני מודיע מראש שהמפרנו. הלמודית צריכה לדד לפי הזוק לבתי ספר בלבד".

בשופר־סל ההזדלות־ הזדלות!

שופר־סל

קילוגרם סוכר חינם!

סוכר

עם כל חבילת תה "סוגת" בשקיות.

"מעדנות" מעדנא
פיצה מיני, 5 יח' 2.75 ~~3.24~~

טיטולים
אריזה חסכונית רק 10.90

נייר טואלט
"איריס" 24 סלילים 5.80 ~~7.26~~

נייר טואלט
"לילי" 24 סלילים 9.63 ~~11.35~~

טיב 5 ק"ג 9.24 ~~11.48~~

לחבן קלין
1 ליטר 0.57 ~~0.63~~

שופר־סל
כבד בקר 1 ק"ג
קפוא מובחר 2.99 ~~3.38~~

שופר־סל
שמן תירס
"מרינה" 1 ליטר
יבוא מהולנד רק 2.69

בקלה ארגנטיני
1 ק"ג 2.99 ~~4.10~~
בתוקף עד 15.2.86

10% הנחה
משקה מרק "אסם" כל הטעמים

שרות משלוחים לבתי הלקוחות

זר ברכות ליום האם והאשה

מהנהלת שופר־סל

VISA

שופר־סל

כל המחירים של המוצרים בפיקוח ומוצרים מסובסדים כפופים לשינויים. המבצע בתוקף עד 28.2.86

מס הכנסה בארה"ב פשט על אימפרית „ג'ורדש"

כך דיווח בסוף השבוע יומון המסקר את תעשית האופנה האמריקנית

מאת רן דגוני
מופר „מעריב" בניויורק

אימפריית האופנה „ג'ורדש" של האחים חיים ומשה גקש, הנחשבת אחד מסימני הדגל הגדולה של יהודים בארה"ב, הסתבכה עם המס.

„וומנס וור דיילי", יומון המוקדש לסיקור המתרחש בתעשיית האופנה בארה"ב, כתב בסוף השבוע שעבר, כי מוכנים של מס־הכנסה האמריקני המכס פשטו על מרכז „ג'ורדש" במנהטן ועל מחסן של חברה בניו־ג'רזי והחרימו מאות קרטונים מסמכים. העיתון מספר, כי המשימה נמשכה יומיים, מיום ג' בבוקר עד יום ד' אחר־הצהריים, והשתתפו בה 25 מוכנים. לפי הסימנים שעל הקרטונים, מספר העיתון, נודע כי נלקחו מסמכים ממחלקת החשבונות וממחלקת כוח־אדם.

לדברי „וומנס וור דיילי", בעדכה המשימה בעקבות חשד לעבירות מס־הכנסה ומכס.

למרות פניות וחזרות ונישנות של מופר „מעריב", לא היה אפשר לקבל תגובה של האחים גקש לידיעה בעיתון ולשמועות שנפוצו בעקבותיה.

„ג'ורדש" עשתה לה שם בייצור מכנסי ג'ינס, אך לימים הרחיבה את הייצור לענפי אופנה אחרים.

בריה"מ גירשה ארבעה אזרחים צרפתים

פחות מיממה לאחר גירוש ארבעה סובייטים מצרפת

מאת תמר גולן

פחות מעשרים וארבע שעות לאחר שצרפת הודיעה כי גירשה ארבעה אזרחים סובייטים מארצה, השיבו הרוסים בגירוש ארבעה צרפתים ממוסקווה. בין הצרפתים שהוגרשו כ„דיפלומט זר ראשון" במוסקווה מצוי, לדברי מקור מהימן, דיפלומט זוטר ממרצא יהודי.

החלטת פריס באה בעקבות חשיפתו ומעצרו בשבוע שעבר של אזרח צרפתי שריגל לטובת בריה"מ, וסיפק לסוביטים מידע על תנועת הצוללות האטומיות בבסיס חיל הים באי לנגן, לא הרחק מנמל ברסט.

ב־1983 גירשה צרפת 47 דיפלומטים סוביטים וכן מספר עיתונאים. באותה הזדמנות עזבו את צרפת כ־150 רוסים ובני משפחותיהם, ב„אקסודוס" הגדול ביותר מסוג זה שנרשם אי פעם במערב. הסוביטים לא השיבו בגירוש דיפלומטים ואזרחים צרפתיים מארצם, בניגוד למה שעשו בעקבות גירוש אנשיהם מבריטניה.

שגרירות בריה"מ בפריס טענה, כי המדובר ב„צער בלתי ידידותי ופרובוקטיבי" וכי הצרפתים לא הציגו כל הוכחות להאשמותיהם.

הוגשה תלונה פלילית נגד הקאנצלר קול

חבר סיעת הירוקים טוען שקול מסר עדות שקר בפרשת תרומות „פליק"

מאת עמרה ישועה ליית
מופרת „מעריב" בבון

חבר סיעת הירוקים בבונדסטאג המערב גרמני, אמנון שילי, הגיש תלונה פלילית נגד הקאנצלר הלמוט קול, שלטענתו העיד עדות שקר בשבועה בפני שתי ועדות פרלמנטריות.

מדובר בפרשת התרומות הבלתי חוקיות למפלגות מטעם קונצרן „פליק".

אמנון שילי, עורך דין במקצועו, טוען כי מפסכים שונים שו לוועדות ברור מעל לכל ספק, כי הקאנצלר עסק בשנות השישים באופן פעיל בענייני הכספים של מפלגתו, ועל כן היה לו מנע ישיר עם כספי התרומות שהוסבו למפלגה. בתשובה לשאלות מדוקדקות וחוקיות, הכחיש קול מכל וכל שידע אי פעם על התרומות הבלתי חוקיות.

בנוסף לכן, מסמכי „הרשימה השחורה" של מנהל החשבונות של חברת „פליק", שנתפסו על ידי התביעה הכללית, מורים על מסירת סכומים במזומנים לקול עצמו. קול אישר קבלתן של חלק מן התרומות, אך הכחיש שקיבל תשלומים אחרים, המסתכמים ב־55 אלף מרקים.

הפרסומים השליליים סביב קבלת התרומות הביכו את מפלגתו של קול, אך לא הביאו לערעור ממשי במעמדו.

בדצמבר האחרון אישר במהלך משפטו מנכ"ל „פליק" לשעבר, אברהארד פון בראוליץ, כי הכסף אמנם נמסר לקול, דרך יקיאנה הבר, מזכירתו האמונה של קול מזה שנים רבות, המנהלת כיום את לשכת הקאנצלר.

אי נעימות רבה צפויה לקואליציה אם תחליט התביעה הכללית שיש מקום לקבל את תלונתו המפורטת של שילי, ולפתוח בהליכים פליליים נגד הקאנצלר בעוון עדות־שקר. דובר המשלה בבון אמר אתמול, כי תלונה ופליליות נגד הקאנצלר היא „קטסרוגית, מעליבה ונובעת מרצון להפיץ רוחן פוליטי".

מעריב

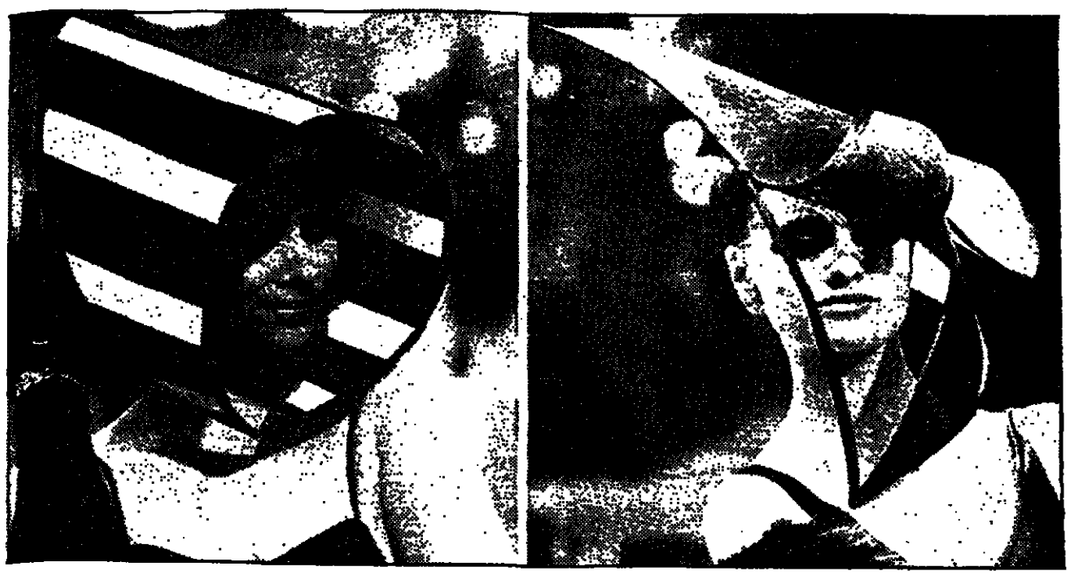

כובעים ותחבורה שני דגמים פרי השראתו של מעצב האופנה הבריטי דיוויד שילינג, לקיץ 1986, שהוצגו אתמול בלונדון „ברוטבוד האוז" בלונדון. משמאל, הכובע „מעבר חציה יפהפה שלי". מימין, על ראשה של הדוגמנית קייטי ראבט, ששמה נקשר ברכילות רומנטית עם הנסיך אנדרו בנה של מלכת בריטניה, יצירה ושמה „מעקף לפניי". כל הכובעים בתצוגה משאו שמות הקשורים בתחבורה – חוש הומור בריטי. (תצלום אפ)

קרע בין נשיא זאיר והמיליונר הישראלי ליאון תמן

בקינשסה טוענים כי תמן לא עמד בהבטחתו להשקיע 400 מיליון ד' בזאיר ★ בעקבות זאת נמסר ניהול „אייר זאיר" לחברה צרפתית

מאת תמר גולן
מופרת „מעריב" בפריס

המיליונר הישראלי ליאון תמן, שהבטיח להשקיע בזאיר 400 מיליון דולר, לא עמד בהבטחתו, כך מודיעים מקורות המקרובים לארמון הנשיאות בקינשסה, בירת זאיר.

לדבריהם, דאגם הנשיא מובוטו סטה סקו על אי־ההון הישראלי, ובאמרה היו ביניהם חילופי דברים קשים. בעקבות הגיעות הדו־שיח מובוטו לפנות לגורמים אחרים למימוש הדברים שהבטיחו לתמן. התוצאה הראשונה של הקרע בין מובוטו ותמן נוגעת להסכם לשיקום חברת התעופה „אייר זאיר", אחד הפרוייקטים הראשונים שתמן אמר כי ישקיע בהם.

● מובוטו סטה סקו

המוביל הלאומי „אייר זאיר" סובל מבעיות כרוניות, בעיקר בשל ניהול כושל, שחיתות, וניצול החברה לטיסותיו הפרטיות של הנשיא ומסלייתו. בשעתו אמר תמן כי יוכל להתגבר על הקשיים ולהעמיד את חברת התעופה על רגליה, ואף דובר על שיתוף פעולה עם גופים תעופתיים בישראל.

● ליאון תמן

נראה שסבלנותו של הנשיא מובוטו פקעה, ואתמול נמסר רשמית בפריס, כי חברת התעופה הצרפתית „יוסה" חתמה על הסכם ניהול של „אייר זאיר" עם הממשלה האפריקנית. „יוסה" היא חברת תעופה פרטית, אשר מרבית מניותיה נמצאות בידי דרור סיירז, אחד מידידיו האישיים הקרובים של הנשיא פרנסואה מיטראן. לפני שבועות אחדים התעוררה בצרפת סערה כאשר הממשלה הסוציאליסטית, העניקה זכיון, ללא מכרז, לארח את מחברותיו של סיירז להקמת רשת הטלוויזיה המסחרית הראשונה במדינה.

בפריס נמסר כי הנשיא מיטראן עודד את סיירז לחתום על העיסקה. „יוסה" לא התחייבה לכסות את ההפסדים של „אייר זאיר", הנמדדים ב־30 מיליון דולר ואף לא להשקיע בשיפוץ המסוסים של החברה. בשלב זה, נותם הזה גיהול לשש שנים, וחברת התעופה תספק 12 מנועים ל„אייר זאיר".

— זה מה שמתחשק לי —
בחידון מק־דויד זכו בטיסה ללונדון:

ב־5.85 — צחי לוי מירושלים
6.85 — נגה מילמן מירושלים
7.85 — מיכל אשרמן מהרצליה
8.85 — שושי סבר מבני־ברק
9.85 — עמוס בן־שלוש מחיפה
10.85 — דניאלה אהרון מקריית שמונה
11.85 — אריה מנחם מעפולה
12.85 — רוני קשת מרמת־גן

המבצע נמשך — אל תחמיץ
★ ★

לעובד בן עמ"י
לניצה ואורי וולטש
ברכות לבביות
להולדת
הנינה — הנכדה
משפחת מעריב

לאביגו וסולל דדכנו
אריה ויסלר
מראשוני הבונים בתל־אביב
בהגיעך לגבורות ועשור
ברכות ושיקוקים מאוהביך
אדלה — אשת נעוריך
והמשפחים: אביגיל, יוסה, ישראל, דיצה, אביגה, דוד, איה, אורי, גלי, אודיה, עדנה, אורי, ימי, נעה, גיא, גליה, ליאור ומיקה

ברכות
למכללת לוינסקי לחינוך
עם קבלת הסכה אקדמית מלאה
והסמכה להעניק תואר ראשון —
„בוגר בחינוך והוראה" (B.Ed)
בכל מסלולי ההכשרה להוראה
כה לחי!
אגוד ראשוני המכללות והסמינרים

העמותה לפיתוח
שכונת „אשכולי־פז" באשקלון
(ביסוד)
הזמנת הצעות
מתבקשות הצעות של מהנדסים לתכנון פיתוח שכונת „אשכולי־פז" באשקלון.
ההצעות כוללות:
1. תכנון כבישים, תשתית, תיעול ועריכת מדידות.
2. פיקוח עליון.
בדבר פרטים נוספים, יש לפנות ישירות למזכיר העמותה מר יצחק חכימי בחדר מס' 14 בבנין מועצת פועלי אשקלון בימים א' ג' ה' בשעות 17.00 – 18.00. טלפון 051־262267.
הצעה מפורטת כולל הצעת שכר טירחה, יש להגיש במעטפה סגורה עד יום ו' 21.2.86 בשעה 12.00, על המעטפה להגיע לפי הכתובת תנ"ל של מזכיר העמותה, במועצת פועלי אשקלון.
העמותה שומרת לעצמה הזכות לנהל מו"מ בנפרד עם כל מציע לפי שיקול דעתה. העמותה אינה מתחייבת לקבל את ההצעה הזולה ביותר, או כל הצעה שהיא.

מרד בגני הילדים!
פעוטות אנחנו!!!
מוחים הילדים
בלי פיטפוטים
רוצים תקליטים
שירים לקטנטנים
יונתן הקטן, שעון בן חיל, יש לנו תיש, אודי חמודי, אבא שלי, הילדה הכי יפה בגן, פיל פילון ועוד ועוד.
על תקליטי הד ארצי
בכל חנויות התקליטים

ברכות
למכללת לוינסקי לחינוך
עם קבלת הסכה אקדמית מלאה
והסמכה להעניק תואר ראשון —
„בוגר בחינוך והוראה" (B.Ed)
בכל מסלולי ההכשרה להוראה
כה לחי!
אגוד ראשוני המכללות והסמינרים

עכשיו כולם ביחד
אילנית
עם השירים: בלייקה ★ אל הדרך ★ ארץ ★ מעל גבי תקליטים וקסטות הד־ארצי.

הוועדה המקומית לתכנון ובניה „הדרים" הודעה
הנני מודיעים בזה כי החלקות: 198, 199, 200, 201, 202, 203, בגוש: 6412 עדיין חקלאיות ומוכרזות בקרקע חקלאית ע"י הוועדה לשמירת קרקע חקלאית.
י. פינשטיין
יו"ר הוועדה המקומית לתכנון ולבניה „הדרים"
3.2.86

דרוש/ה
מועצב/ת גרפי/ת
בוגר בצלאל או בית ספר דומה
למחלקת מוסמים של עתון.
להתקשר 439404 בין השעות 9.00–15.00

הופיע!
ספר חדש של
רומן גארי
חינוך אירופי
להשיג בחנויות הספרים ברחבי הארץ ובספרית מעריב, דרך ב"ת 72 א', תל־אביב.
ספרית מעריב

התאגדות האיכרים בישראל
בית־הספר החקלאי פרדס־חנה
מתגבש גרעין לנח"ל
תלמידי שמינית לקראת גיוס לצה"ל המעוניינים להצטרף לגרעין „בית־ספר חקלאי פרדס־חנה" לשרות בנח"ל לקראת הקמת ישוב חדש
יפנו בכתב להתאגדות האיכרים בישראל ת.ד. 209 ת"א מיקוד 61001 בצרוף קורות חיים כתובת מלאה וטלפון.

חוסיין מתכוון להיפגש בקרוב עם נשיא סוריה

ההתקרבות – חלק מ„תפנית שמאלה" בשל כשלון השיחות עם ערפאת

מאת שמי גבאי וחנוך ולנר

חוסיין מלך ירדן עושה תפנית נוספת, הפעם שמאלה, בעקבות מה שמתואר כרבת־עמון „בשלון הבאמצעים הדיפלומטיים האמריקניים לשכנע את ישראל לגלות עניין במשא־ומתן בכל הקשור לכינונה של ועידה בינלאומית בהשתתפות משלחת ירדנית־פלסטינית".

רבת־עמון הפיצה אתמול, כי חוסיין עשוי להיענות „בקרוב מאוד" להזמנתו של שלום בריה"מ, מיכאיל גורבצ'וב, לבקר במוסקווה. בימים הקרובים מתכוון המלך לקיים פגישה עם נשיא סוריה, חאפז אסד, ברבת־עמון. ירדן אינה מסתירה את הקרבה שהיא בתהליכות לגבש עם אסד עמדה פוליטית משותפת לבעיות הסוריות בזירה הערבית.

משקיפים ערביים סודעים, כי כשלון השיחות חוסיין־ערפאת רק סייע לסוגי הנדרים לעשות את התפנית שמאלה. חוסיין וגם ערפאת הגליבו להכניס את הסכם רבת־עמון עליו חתמו בפברואר אשתקד, להקפאה עמוקה, כתביעת אסד. הקפאת ההסכם והפסקת השיחות המריבות עם ארה"ב, הסיבו מכשול גדול בדרך להידוק היחסים ירדן־סוריה. במקביל, מב־סיחה בריה"מ עם ערפאת להשיבו לחיק הכוחות ולאחד את שני חלקי אש"ף.

סוריה החליטה כבראה לנהל מלחמת התשה נגד הנוצרים ומנהיגיהם במזרח בירה, כדי לאלצם לאמץ את הסכם השלום שנחתם בהסותה, ואף קבעה את סוף החודש ליישומו, אפילו בכוח.

מלחמת ההתשה כתבסאת בימיים האחרונים בהנחת מטעני חבלה במרכזים סואנים ברובעים הנוצריים.

בריה"מ מיקמה באחיזה לסוריה מספר צוללות בממג־ירת עיסקת נשק ענקית שנחתמה לפני כשנתיים בין מוסקווה לדמשק.

גורמים צבאיים ההחירו, כי הצוללות הן חלק ממערכת תקיפה הנגנה ימית סוריה רכשה מבריה"מ. המערך הימי הנוכי כולל מערכות הגראה וגילוי שנפרשו לאורך החוף, וכן טילי קרקע־מים מסוג „סטאל", המסוגלים לפגוע במטרות מול חופי אשדוד. הצוללות סטיפקה בריה"מ לסוריה נועדו לסייע בזיהוי מטרות ימיות ובמשמרות עיבוי למערך הזיהוי והתגר־אה הימים של סוריה ושיפור יכולת הפגיעה במטרות ימיות ישראליות.

אתמול מסר הסבוטון „ניזוזיק", כי סוריה הקימה מחפר רחת לטילי סאם־5 בדרום המדינה, סמוך לגבול ברמת הגולן.

בתוך כך נמסר, כי הצי הסובייטי ממשיך לשייט בים התיכון במרחק של 50 מיל מחופי ישראל. השייטת הסוביי־טית שבאה למטרות ביום, כוללת אניה ביום אחת, שני כלי עזר ושלוש אניות מלחמה.

איידס – אולי מעקיצות חרקים

עקיצות חרקים, בשיתוף מחצני דם, כגון יתושים, עלולות להעביר את נגיפי האיידס, ולהיות הסיבה להתפשטות המחלה – כך מוסר כתב„עת רפואי בריטי, „הוספיטל דוקטור".

בעל המאמר בהכרזתם, ד"ר דנו קונולי, טוען כי אלא ההערכות הוחרקים קשה מאוד להסביר את שכיחות המחלה אצל הסדומיסוגלים, למשל. הוא מזכיר כי במאה ה־19 לעגו גם לרוסרה שהיפרשים אחר־אים להפצת מחלת המלאריה, שהתברר לאחר מכן כטעות.

„מחלת האיידס הוא עתה מאלמה לרומיסוגלים. רק אלו שאינם שותפים חשאים מניחים מוגים מפני המחלה" – הבריז שר הבריאות הבריטי, ד"ר עבד אל־רחמן אל עזאוי, בפתח הכינוס הראשון שהוקדש למחלת האיידס בפרוטוקולים, הפתוח אתמול בבריטניה.

חיפוש משטרתי נערך במשרד של ראש הקהילה היהודית בפרנקפורט

מאת עמרה ישרעוהליית
כתבת „מעריב" בבון

במשרדן הבריטאי של הקבלן היהודי איגנץ בובים, ראש הקהילה היהודית בפרנקפורט, נערכה אתמול פשי־טה משטרתית. בובים, שבעבר התגורר בברלין, מנהל שם עסקי בניין, ובמדרשים האחרונים התפרסם עקב יחודיו עם רמות „יהודי הנשיר" בפחוזו של מפכ"ל „הראשון, הערי והמוות". אמש נסגר במהרה המר־שות של המלחזה המערב גרמנית, כי החיפוש נערך בקשר לחקירת פרשת שחיתות מסוקפת במערב ברלין.

בשבוע שעבר שוחרר ממעצר הקבלן היהודי המליונר קר־רט פראנקה, שראש העיר דיפגן הודה כי קיבל ממנו תרומות בלתי חוקיות לקופת מפלגתו הנוצרית־דמוקרטית.

גב' בובים אמרה אמש בשיחה טלפונית ל„מעריב", כי לבעלה עדיין לא יודע מדוע פשטו על משרדיו בברלין. בו־בים עצמו היה אמש בישיבת הנהלת הקהילה היהודית בפרנק־פורט ולא ניתן היה להשיג את תגובתו.

מקורות „מעריב" מציינת שבובים, מבעליו של שרותן תל־אביב, הוא איש עסקים מצליח שמעולם לא הסתבך עם החוק. בשבוע שעבר היה בין המוזמנים לארוחת הערב הרגילה שנ־ערכה לכבוד ראש הממשלה, שמעון פרס, בביקורו בברלין המערבית.

הסופר אייזק אסימוב:

„טייסי צ'לנג'ר נעלמו כמו שמידע נעלם מצג מחשב"

מאת רן רהני,
כתבת „מעריב" בניו־יורק

הסופר הנודע אייזק אסימוב, מחברם של עש־רות ספרי מדע ומדע בדיוני, אומר כי שבעת האסטרונאוטים של מעבורת החלל „צ'לנג'ר" מתו מות נורא, ואילו אסטרונאוטים אמריקניים בתחבורת „אפולו" נמלטו ממוות נורא יותר.

בראיון ל־יו. אס. איי. טודיי" אומר אסימוב, כי האסטרונאוטים של צ'לנג'ר נהרגו בחלקיק שניה. הוא מוסיף: „לא היתה שום דרך שבה יכלו לחוש את כאב המוות. לא היתה שום דרך שבה מערכות העב־רים שלהם היו יכולות להעביר למוח את תחושת הכאב. הם פשוט נעלמו, כמו שמידע נעלם מצג של מחשב. זה מוות נורא ויש, אך לא כמו המוות שהיה צפוי לאסטרונאוטים שהיו בדרכם ליבשה".

מספר אסימוב: „...בשנת 1970 נבקע מיכל המצוי על סיפונה של החלליות „אפולו 13", שעשתה דרכה ליבשה. איש לא נהרג, אבל שלושת האסטרונאוטים שהה נאלצו למצוא מיקלט בחוא של החלליות שלא נפגע ולחמרן את רכבם חזרה לכדור הארץ. אילו לא הצליחו, היו השלושה לכודים בחלל לנצח, אולי מקר־פים עם הירח כלוויין תמידי.

„כל אדם על כדור הארץ היה נאלץ לראות בעיסר ישע כיצד השלושה היו גוועים בתום מלאי האוויר, המים, המזון. ייתכן שבסופו של דבר הם היו נאלצים להתאבד".

הסופר, שמחשבים הם מהגיבורים הראשיים של סיפוריו, הביע תמיהה על כך שהמחשבים המתחכ־מים על סיפון „צ'לנג'ר" לא הזהירו על הסכנה הממ־שמשת ובאה.

„זו תעלומה גדולה. אינני בטוח שנדע אי־פעם מה קרה... עלינו להישען על מחשבים. הם מהירים יותר, מדויקים יותר. הם, אולי, אינם מושלמים, אך אם נבסה לעשות זאת בכחות עצמנו, זה יהיה פחות מושי־לם. לפנינו מקרה, שבו מחשבים נכשלו. הלקח הוא, שאולי אסור לנו לחלום יותר מדי", אמר.

אסימוב דחה את הדעיון, שבעקבות האסון יש לשים דגש בטיסות לא־מאוישות לחלל. „יהיה זה טיפשי למדי לסגת כל אימת שנרשם קרבן", אומר הסופר. איבדנו 256 חיילים בהתרסק מסוס בניד־פאונדלנד לא מכבר. האם עלינו לומר, שיותר לא נטיס חיילים במטוסים? אין שום דבר בעולם שבמוק־דם אז במאותר אינו גובה חיי אדם. אם נבסה לחיות בלי סיכונים, לא נוכל לעשות דבר".

הסופר הדגיש, שרובוטים אינם יכולים למלא מקומם של בני־אדם בטיסות לחלל. עוד אמר: „היו טיסות חלל רבות מדי שנבשלו בגלל העדר בני־אדם על סיפון החלליות, גבר אז אשה שיוכלו להרק בזרג כשצריך, להחליף תא. איננו יכולים לעשות כל דבר מלאכה, מכדור הארץ. אם אנו לא בעשה מה שצריך, הטרייסים יעשו זאת".

אסימוב אומר: לא מן הנמנע שיקרו בחלל אסונות כבדים עוד יותר. תמיד יש סיכון. זה חלק מרוח הד־ליצות של האנושות.

הסופר הזהיר, שבשנת 2000 יקיפו את כדור הארץ תחנות־כוח חלליות שיפיקו אנרגיה מתום השמש וי־שלחו את האנרגיה לכדור הארץ.

לדבריו, לא מן הנמנע, שהאנושות תרים הדרגה את משאביה התעשייתיים לחלל, למטלול סביב כדור הארץ, כדי למנוע את זיהום הסביבה.

● בסוף השבוע התייחדה אמריקה עם זכרם של שבעת אנשי צ'לנג'ר שנספו, בטקסים עצים, במסוגי תפילות ובטקסי אשכבה. בתמונה, קרל מקנייר, אחיו של הפיסיקאי רונלד מקנייר, אחד ההרוגים, מקבל ניחומים מאשתו. (תצלום א.פ.)

רייגן הורה להקים ועדת חקירה לצ'לנג'ר

בראש הוועדה יעמוד שר החוץ לשעבר ויליאם רוג'רס

מאת עודד גרנות
כתבת „מעריב" בוושינגטון

הנשיא רייגן הורה אמש להקים ועדת חקירה באמון התמרצות מעבורת החלל, בעת שמתנשמים גילויים על כך שהחוב־רה הסריצרת את טילי העזר, הואשמה בעבר בעבורה לקויה.

מדובר בוועדה נשיאותית בראשות שר החוץ לשעבר ויליאם רוג'רס, שתחקור בנס־מת התאונה המרירה ותגיש את המלצותיה לנשיא בתוך 120 יום, לגבי האמון עצמו ולגבי המשך תכנית החלל האמריקנית. בעוד הנשיא רייגן מורה על הקמת הוועדה, הולכת ומתחזקת הערכה, כי תקלה באחד משני מ־לי העזר של המעבורת, היא שגרמה לאסון.

המומצאים מקבלים חומרה יתרה לאור גילויים, כי חברת מרטין־מריטה, יצרנית טילי העזר של מעבורות החלל, צוויה לגנאי בנובמבר אשתקד, בדו"ח של סוכנות החלל האמריקנית.

בדו"ח נאס"א נמתחה ביקורת חריפה על רמת העבודה הירודה של החברה. דו"ח מציין, כי עובדים של מרטין־מריטה גרמו אשתקד בזק לאחד מטילי העזר של צ'לנג'ר והשתמשו שבחלף פגום בטיל עזר אחר, ב־1983.

הדו"ח ומכן אחרי שפקידים של נאס"א גי־לו, כי עובדים של החברה המעסיקים בקייפ קנוראל, השתמשו במנוף פגום ופגעו בטיל. במקרה אחר, קבעו העובדים מסגרת מתכת „אבולת חלודה" סמוך למבער טיל עזר. הד־בר נתגלה רק בחום הטיסה, באוגוסט 1985.

לדברי הדו"ח, כמה מעובדי מרטין־מריטה בקייפ קנוראל חסרי הנעה עצמית ולא קיבלו הכשרה מספקת למלא את תפקי־דם. הם התעלמו, לא אחת, מהליכים מקובי־לים ולא ויחוחו לממנים עליהם על בעיות. הדו"ח המליץ, שתינתן לעובדי החברה הכש־רה טובה יותר למלא את תפקידם.

דובר של החברה אמר, כי אינו בטוח שתקלה בטיל העזר אכן חוללה את האסון.

ברינקס
בריינקס ישראל בע"מ BRINK'S ISRAEL LTD.
הובלת כספים
ודבר ערך בכל רחבי הארץ והשלם
בלדות איר לחו"ל, שמירה ואבטחה
הובלות לבנקים • מוסדות • מפעלים • עסקים פרטיים.
שרות הובלות סדיר לחו"ל: כספים • יהלומים • תכשיטים • זהב
מסמכים • בריווי בלדים מקצועיים המלווים את המשלוח
עד ארץ היעד • ביטוח מלא בכל ההובלות.
מפיץ יחיד: יפו 3 תל, 02-226880. מפיץ חיפה: רחוב התעשיה 24, מכרז חיפה, 04-725765.
מפיץ באר שבע: נגבה 9 תל, 057-77230. אפי בלדות אור: בנתאר 52 רחוב ת.ד. 03-754-3722/3.
ברינקס מעניקה לך בטחון ושלוה נפשית
סניף תל־אביב: רחוב קיבוץ גלויות 47 תל אביב מלפון: 820142
ברינקס (ישראל) בע"מ

אנחנו נשארים בארץ
שלישית כמו צוענים
יגאל בשן ★ עוזי חיטמן ★ יונתן מילר
מעל גבי תקליטים וקסטות הד־ארצי

ספרית מעריב
נגיעה בכבר גדר כאן
מאת חלמה אדמון
הוציא חדש
להזמנה בחנויות הספרים בתחבי הארץ או ישירות בחנות לספרות מעריב, דרך מ"ת 472, ת"א. טל. 03-332211

ההסתדרות הכללית
המרכז לתרבות ולחינוך
עירית תל־אביב־יפו
מנהל החינוך
המרכז התרבותי
משרד החינוך והתרבות
האגף לתרבות תורנית
המחלקה לחינוך מבוגרים
„שדשים"
מרכז ללימודים יהודיים
ואבן מותר לזרוק בשבת ?
ערב דיון רב־שיח ביחסי דתיים־חילוניים
משתתפים:
מר אברהם בורג
ד"ר אלי בן־גל
מר אהרון ידלין
מר אלעזר שטורם
ח"כ הרב אברהם שפירא
דברי ברכה: מר נתן וולוך – סגן ראש עת"א
המקום: בית יד־לבנים, רח' פנקס 63, תל־אביב
המועד: כ"ה שבט תשמ"ו, 2.2.86, משעה 20.00 עד שעה 23.00.
המושב הבא: יום שלישי, ט"ו אדר א' תשמ"ו, 25.2.85
משעה 20.00 ועד שעה 23.00
הנושא: המשפט העברי – אור למיים או שמא על היהודים ?

הנהג
עשה לך מנהג –
קח עמך חייל לדרך

אם ברצונך לתרום למלחמה במחלת האיידס,
קנה את המקסי תקליטון
„לשם כך יש חברים"
בביצועם של
סטיבי וונדר, אלטון ג'והן, דיאון ווריוויק וגלדיס נייט
כל ההכנסות יתרמו למלחמה באיידס.
מעל גבי תקליטי הד־ארצי

הטכניון
מכון טכנולוגי לישראל
המדור ללימודי חוץ
המדור ללימודי חוץ
מודיע על פתיחות
לימודי תעודה
אשר יתקיימו בשעות הערב בתל־אביב
★ ניהול הספקה ורכש
בשיתוף עם הארגון הישראלי למנהלי רכש והספקה. לימודים חד־שנתיים המיועדים לעסקים בניהול הספקה על שלוחותיה ולמעוניינים לעסוק בכך. הקורס נפתח זה שנה.
★ מינהל כספים
לימודים חד־שנתיים המיועדים לסגל טכני ומינהלי בכיר בתעשיה ובשרותים, לחשבים ומנהלי חשבונות בכירים המעוניינים לרכוש ידע בניהול כספי של מפעלים ומוסדות. תאריך הפתיחה יום ראשון, 23.2.1986.
★ ניהול משרד
לימודים חד־שנתיים המיועדים לעובדי משרד ולמזכירות בכירות, המבקשים להשלים ולהרחיב ידיעותיהם במטרה להכשיר עצמם כמנהלי משרדים או מנהלי לשכות של מנהלים בדרג בכיר. תאריך הפתיחה: יום רביעי 5.3.1986.
פרטים והרשמה הטכניון, המדור ללימודי חוץ, רחוב ליסין 14, תל־אביב. טלפון: 268126/7, 266992.

דירה קונים
מחברה המביאה במסקי הבניה
המביא ב„מעריב" ב־2.2.
בחסות: מרכז הקבלנים והבונים בישראל
המטר המאוחד לענף הבניה.

סטלונה
הוא עומד מול האתגר הגדול מכולם
ונלחם על חייו.
רוקי 4 ROCKY
עם טליה שייר · ברט יאנג · קרל ווטרס · בריגיט נילסן · דולף לונדגרן
מוסיקה וינס דיקולה הפקה ארוין וינקלר · רוברט צ'רטוף
הסריט ובמוי סילבסטר סטלונה
על גבי תקליטי
בכורה ארצית ב־11 בתי קולנוע ברחבי הארץ
הכיסו כרטיסים מראש
„תל־אביב" תל־אביב תל: 9.30 ,7.15 ,4.30
„רון" חיפה תל: 9.00 ,6.45 ,4.30
„סבוי" חולון תל: 9.30 ,7.15 ,4.30
„רעמן" ראשל"צ כל השבוע 9.00 ,7.00
„רון" באר־שבע תל: 9.30 ,7.15 ,4.30
„הדר" נעתיים תל: 9.30 ,7.15 ,4.30
„עצמאות" בת־ים תל: 9.30 ,7.15 ,4.30
„ריכל" הרצליה תל: 9.30 ,7.15 ,4.30
„אסתר" נתניה תל: 9.15 ,7.00 ,5.00
„שלום" פ"ת תל: 9.15 ,7.00 ,4.00
„רון" רחובות כל השבוע: 9.15 ,7.15
הפצה: גלן גלובוס־קולן ישראל

מעריב מקומי

אלי סיני

□ **השקעות פרטיות.** הכפר הקטילתי בר פון תכל עזה, ייבנה בהשקעות פרטיות של המתיישבים, שרובם חוגות צעירים בגילאים 30 – 35. המתיישבים ותמר הסכם עם חברת „סר לל־בנה" לבניית עשרות בתי־קרקע ראשונים למשפחות צעירות, שרבות מהן כבר מתגוררות בישוב בקאראבינים.

באר־שבע

□ **רחייה בהפעלת התחנה המטורדת.** ראש העיריה, אליהו נאמי, החליט לרחות את הפעלת התחנה המטורדת בתשלום ברחובות העיר העתיקה בבאר־שבע, לאחר שהסביר לו, שאנשי העיריה לא השלימו את סיפון מגרשי התחנה ללא תשלום, שהועמד לרשות הציבור. הסקס לציון הפעלת התחנה המטורדת בתשלום אמור היה להתקיים אתמול. נאמי דחה את הסקס בנסיבות כל המתנגדים, עתונאים ונלמים. והא והחיר לאזרחים בעיריה, שהסקס ידחה לשבוע עייס. כמו כן הוחלט לשבוע הפעלת הסקס על תנאי אמורה.

גבע

□ **הבחה ציונית.** שנאת האמריקנים לקר ראפי, המיסולה ועראפאת, מביאה לעיתים רר ות כספי לישראלים. בכך נוכח חבר קבוצת גבע, עובר מחלקת אוטומטים בבקרה, אשר פנה אל חברה אמריקנית וביקש הצעת מחיר לאספקת אביזרים וציוד למכונות. בתשובה, מסמר עלון הקבוצה, קיבל מכתב רשמי ובו פרטי הציוד והמחירים. מתחת לרשימה, במכתב יד, הוסיף השלוח 30% הנחה ציונית. הפרוסה „לעזאל עראפאת", „לעזאל קראפי", „לעזאל המיסולה".

חולון

□ **שינוי בצבע המסים.** העיריה משנה את צבע המסים שהתקבל לפני מספר שבועות על־ידי מועצת העיר. בזמנו החולם להעלות את מיסי הארנונה ב־195% לעומת אשתקד. סיעת הליכוד התנגדה וטענה, כי זהו סכום גבוה מדי. גזבר העיריה קיים ישיבה נוספת עם סיעת הליכוד והבהיר, כי ניתן להוריד את שעורי המס שנקבעו ב־7% נוספים. יו"ר הסיעה, עו"ד משה רום, הביע הסכמתו בכתב לראש העיריה לביצוע השינוי. על־פי הסכמת כל חברי המועצה, ישתנה צבע המסים ללא ישיבה נוספת של המועצה.

חיפה

□ **אניית המחקר „הידרוי"**, של הצי המלכותי הבריטי, אשר חילצה לאחרונה תושבי חוף מערב בדרום־תימן, הגיעה אתמול לנמל חיפה לביקור עד סוף השבוע. האניה עם 120 אנשי צוות, ביצעה מחקר באיזור נמל מומבאסה ב־3 חצי המדשים האחרונים, כשנקראה לחלץ תושבים זרים ששהו בתימן לרגל עבודתם בחברות נפט בינלאומיות.

ירוחם

□ **הפסקת מים.** מבקרו של יום ראשון צר מצמה אספקת המים לירוחם. בעקבות כך יישנם הפסקת מים לסרוגין בחלקים שונים של העיר רה. מתנהלת חברת „משורות" נמסר, שהצעד נגקט בשל ארתשלום חובות לחברה, למרות אחזרות חוזרות ונישנות בדבר ניתוק אספקת המים לעיריה.

ירושלים

□ **מיגרש הרוסים בתשלום.** נהגי ירוש לים נהגו ביום אי, כאשר נוכחו לדעת, כי מגרש הנהיה הנדול במגרש הרוסים נחסם לחר ניה חופשית הפך להיות מגרש חניה בתשלום. אולם ביתריים ניתנתה גביית התשלומים עד שהחברה המפעילה את המיגרש הקבל רשיון בחוק. יצויין, כי מגירת המיגרש, הקולה מרי יום מאות מכוניות, לא לוחתה בהודעה מראש לנהגים. המיגרש משרת את מאות עובדי בתי המשפט, משטרת ירושלים, קל ישראל ועוד, ומגיחתו לוגייה חופשית מעוררת תרעומת רבה בקרב ציבור זה.

□ **לזכר הילדים שנרצחו.** סקס נטיעת חדושה לזכר ארבעת הילדים שנרצחו בירחת החייל המצרי בראס בורקה יתקיים היום בבוקר ליד שכונת רמות בירושלים. הסקס ייערך במעבר מגן ראש הממשלה ושר החינוך והתר בות, יצחק נבון. החדושה תנטע לזכר אמיר באום, צליל שלח, עפרי מוראל וירון בר־דל.

□ **„נאמן ירושלים" עירית ירושלים** הגלי סה להעניק תואר „נאמן ירושלים" למוסיקאי אייזיק שטרן ולנרבן לסטר קראון.

מיצפה־רמון

□ **„שבע יפה".** במסגרת „שבע יפה" שאירגן המחנ"ס בגרעין רעים, התקיים מצעד סמנטי של ילדי בית־הספר בדחבות העיירה. היום יצאנו ילדי־בית הספר לנקות את מיצ פה, לצבוע את פחי האשפה ולנקות את כל התצרות. במסגרת שבוע מיצפה־רמון יוקים יום יצירה לילדים וצבירת מיבנים. פעילות נוספת תהיה במסגרת בתי־הספר היסודיים, כאר שר בין הילדים תערך תחרות ציורים. ביום שי שי תתקיים תערוכה של ציורים והיבורים במ־תנ"ם.

עזה

□ **שיקום פליטים.** מרס ואפרפור, יו"ר אר גון הסיר והתעסוקה של האו"ם, סיר השבוע בעזה במגמה להשקיע תקציבים להעלאת רמת החיים של פליטים פלשתינאים – במסגרת פע לות שיקום הפליטים על־ידי האו"ם בשטחים. אוד הפרוייקטים המוצעים על־ידי הארגון באר זר, הא להקים מוסר להכשרה מקצועית בעזה הייב. במחה הריג בעזה מתבגרים הקמת בית־ספר לליטור עזה הריג, הקמת בית־קרור ומרכז שיחוק רגים.

עמנואל

□ **שמכים זורמים.** מתקן הטיהור של שפכי העיר עמנואל בשומרון לא פועל, והשפכים זורמים וחפשי בנחל קנה, מקח רשות שמורות הטבע, נפתלי כהן, שגילה את הזיהום, הועיק את הנהלת מחוז מרכז ברשות. מנהל מחוז מר־כז, יעקב שמול, פנה במכתבים דחופים למשרד הבריאות ומפקדת יו"ש להסריר את העניין. בגלל חלחול השפכים בקרקע קיימת סכנה שתוזהם שיכבת המים, אותם שותים תושבי מר־שר הנוף.

פתח־תקוה

□ **חומרי חבלה על הנב.** שופט השלום בפתח־תקוה, ראובן ג'יב, הדה אתמול לשחרר ממעצר, צעיר הנשב שכונת פגה בעיר, שחוד שר על־ידי המשטרה בחחוקת חומרי חבלה. בשבת גילה ארם המתגורר ברחוב גוש עציון ומש לכנות חבלה על גג ביתו ודיוח על־כך למשטרה. בעקבות כך, עצרה המשטרה את חת־נו של האיש המתגורר בבנין שממול. נגר הב־עיר, החשוד בחחוקת חומרי חבלה, מתנהל משר פט בבית־משפט השלום בעיר בעתון פריצה למכוניות וגניבת מכשירי רדיו־טייפ מקו.

קרית־טבעון

□ **לצלצל לחו"ל בחינם.** עובר משרד התקשורת בקרית־טבעון, אבנר מרחי בן 43 אשר חתיר לעובר אחר להתקשר בטלפון של המשרד לחו"ל, נמצא אתמול אשם בבית־משפט השלום בחיפה. במהלך החודשים ספטמ־בר '82 ועד אוגוסט '83 החיר מרחי לדפנאת חסן אל־מוריב בן 35 מכפר ודיר לקיים מספר שיחות לאחיו בגרמניה. נשיא בית־משפט השר לום בחיפה, רם סבר, הרשיע אתמול את השנ־ים בשימוש בחתבולה במתקן של משרד הנק שורה. השופט גזר על מרחי 3 חודשי מאסר על־תנאי למשך שנתיים ו200 ש"ח קנס. כמו־כן חיבו השנים לפצות את „בזק" ב־15 ש"ח כל אחד.

ראש־פינה

□ **עולה על מסת הנייירות.** בסיור שערך אתמול שר הנייירות אברהם שריר בראש־פינה, סוכם עם ראש המועצה, כי יושקע במקום מאר מץ לפיתוח המושבה הישנה. ראש המועצה, מר צבי רסקי, מסר לשר הנייירות, כי ודעת היגוי שוקדת כעת על עיבוד תכנית לפיתוח המקום כאחר הנייישבות החדש, שבו יוכלו לבקר ישר אלים ותיירים כאחד.

רחובות

□ **אביזרי בית משומשים.** 80 משפחות נזקקות נהנו עד כה משרותי המרכז לאביזרי בית משומשים, הפועל זה כשלושה חודשים. עיקר הדרישה היתה לציוד בסיסי, כמו מיטות תינוק ונוער, צעצועים, שולחנות כתיבה, מקל־מי סלוניה (שחור לבן) ומקררים. אל המרכז, המכונה מילב"ן, מגיעים בעיקר זוגות צעירים, קשישים ומשפחות ברוכות ילדים. הם מלוחים בע"ס, או מגיריים בהנחה מסוים מחלקת הר־וחה. המרכז מופעל על־ידי מרעון הנשי בשי־תוף העיריה.

רעננה

□ **מנהל חדש.** פרופ' ראובן אלדר התמנה למנהל בית־החולים המרכז לשיקום „בית לוי־נשטיין". הוא ימלא את מקומו של פרופ' תאר דור נתגון, הפורש לגימלאות אחרי 20 שנות ניהול המרכז. פרופ' ראובן אלדר, לשעבר קצין רפואה ראשי בצה"ל, שימש עד לאחרונה כמנ־הל בית־הספר למקצועות עזר בריאותיים כאר־ניברסיטת בן־גוריון בנגב. הוא יזען ארגון הב־ריאות העולמי ומנהל המרכז הרפואי רמב"ם בחיפה. תחום התמחותו – נוירולוגיה, וכימים אלה חזר מסיור ליומדים בנושא זה במרכזי שיקום באנגליה ובארה"ב.

שומרון

□ **עליית מסים.** ראשי הישובים החתיקים בשומרון כולל ודרה, זכרון־יעקב, פרדס־חנה, בנימינה ובבעת־עדה והמועצות האיזוריות הס־מכות, קיבלו הוראות מפורטות ממשרד הפנים המחייבות אותם להעלות את המסים הארנונות לשנת הכספים החדשה ב־170 – 180 אחוז. על דירות מגורים תוטל ארנונה של 8.5 ש"ח למ"ר (בתי־עסק יחויבו לשלם ארנונה בהחה יותר אך „לא בהחה בצורה מופרחת". על־פי הוראת משרד הפנים מותר לתת הנחה הנחה של 5% בלבר לאלה שישלמו מסיום מראש.

משתתפים: עזרא יגוב, אריה קיזל, שורה פרידמן, אברהם פוקס, חיים זלי, דליה מזורי, ראובן בן־צבי, נילי פרידנלנדר, ברוך נאה, אריה בנדר.

● חלק ממשתתפי הכינוס בו הוגדרו „נגד הכפיה הדתית באשקלון". (צילום: עזרא יגוב)

באשקלון מתארגנים „נגד כפיה דתית"

מאת עזרא יגוב

זעם מעולה של תושבים „נגד הכ־פיה הדתית המתפשטת באשקלון", הוקם באספה מרוערת של כ־100 מעו־לים ואזרחים. הודעה יסעל במסגרת הקמתה לשמירת זכויות המרט שהוקמה באשקלון.

באולם המוזיאון בעיר השמיעו פעילי העמותה קולות מחאה נגד הקו הקיצוני המסתמן באשקלון, שלדעתם, זו כפיה דתית של ממש. בין היתר נאמר: שרבני העיר והמועצה הדתית הציבו באולם הה־ספרים בבית־העלמין מוחצת ברזל. עתה מוחר בעת ההספרים רק לגברים להיכנס ליד אלונקת המת ואפילו בנותיו של הנפטר ורעייתו מורחקות מעבר למחיצת המתמת – למנוע ערוב של גברים ונשים.

לטענת המשתתפים, בית יד־לבנים משמש פעם או פעמיים בשבוע כמקום מיפגש לחוזרים בתשובה ולחרבי ועד הפעולה הפך המקום „בית יחצי למשתמ־טים משרות צבאי".

באסיפה התרעמו על כך שכל מוס־דות החינוך, הגרבות והבידור הממוסדים באשקלון נסגרו לפעילות בלילות שבת ובשבתות וכי לאחרונה בוטל קונצרט בשבת במועדון שכונת אפרידר, שמרבית אוכלוסייתה חילונית. גם בתי־הארוחה, בתי־מלון הוזהרו על־ידי רבני העיר כי יסירו מהם את הכשרות אם הם יפעלו בלילות שבת.

פעיל נוסף בהתארגנות החדשה אמר, כי מרבית בני הנוער באשקלון נוטשים את העיר והבתים מתרוקנים מדור צעיר הבוחל בסגירת העיר בסופי שבוע מכל חיי תרבות וברה וביידור „אל תשניאו עלינו את הדת", קרא הפעיל בפגישתו עם ראש העיריה, אלי דיין ועם רבני העיר. „הדת היא של כל עם ישראל ולא רק של קבוצת קיצונים קטנה המבקשת להשתלט על עיר הקיים אשקלון".

מבין ההצעות שהועלו בכנס החדרום החולם לקיים בשבתות הרקדות המונית בגנים ובפארקים, לארגן משמרות מחאה לפני בתיני המועצה הדתית, בית „יד־לבנים" ודרך ההספדים בבית־העלמין, להחתים על עצומה נגד הכפיה הדתית ולקיים הפגנות נגד הקיצונים הדתיים.

14 „יקירי ת"א" לשנת 1986

העיריה בחרה ב־14 מתושבי העיר כ„יקירי תל־אביב" לשנת תשמ"ו – 1986. הם נבחרו על פעלם הרב למען העיר בתחום התרבותי, הצבאי, ההנשייתי והתעבודתי.

● משה וילנסקי – מלחין, מנצח, מע־בד, חתן פרס ישראל – גר בתל־אביב מאז שנת 1932.

● אברהם צבי ברנוביץ – קבלן רב פעלים. בנה שכונות, מבני ציבור, שסחי מסחר ותעשיה, מסקיבי מרכז הקבלנים, פעל בהגנה ובמשטר האזרחי – תושב תל־אביב מ־1922.

● רבורה נצר – פעילה ציונית עוד ברוסיה. עלתה לארץ ב־1925 ומאז תושב בת תל־אביב. מזרה במקצועה. בין מק־מות רשת בתי חינוך מרום העובדים ואר־גון אמהות עובדות. חברת כנסת בשש קדנציות.

● אליעזר אזולאי – גבאי ושליח צי־בור. הקים קופת צדקה העוסקת במתן סתר לניזקקים – נולד בנה־שלום בי־פו.

● רב יעקב באר – עלה ארצה בשנת 1946 ומאז הוא בתל־אביב. תושב שכר־נת־התקה. רופא המטפל בתושבי השכו־נה ובתושבי יפו. עובד ללא לאות ושלא על־מנת לקבל פרס, זה 40 שנה.

● מאיר ברוך – שרת בהגנה ובמשטר האזרחי וייצב את קו ההגנה בשכונות ג'מוסין מול הפורעים הערבים שבאו מע־בר הירקון – נולד בנה־צדק ב־1912. תושב תל־אביב כל ימי חייו.

● צבי ברנשטיין – נולד בליטא ועלה לארץ ב־1935. מופר עתונאי דתי, חבר המועצה העשירית של עיריה תל־אביב־יפו. ממייסדי האגף המוניציפלי של המ־פד"ל ויו"ר מועצת המערכת של „הצר־פה".

● אלברט ורסנו – תושב תל־אביב מאז 1940. פעיל ציוני עוד בבולגריה. עבד כסבל בנמל תל־אביב. עורך דין. מרצה בנושאי ישראל מסורת והלכה. פידסם סיפורים.

● ליפשה דמסון סגל – בת 80. חבר־רת מועצת עיריית תל־אביב־יפו. לשעבר פעילה בברית נשי חרות בשטח הדחוקה החינוך.

● יצחק שבטיאל (רמתי) – מורה ומבר־הל תלמוד תורה לתימנים. מחנך ומורה בגימנסיה וטמינר „תלפיות". סמכות על־יונה בניקוד והיגוי של המחברות „מדרשי רבא". חבר האקדמיה ללשון עברית – תושב תל־אביב מ־1931.

● אברהם שניר – עבר בסלילת כביש סבריה – צמח עפולה – נצרת. עבר בכבר טריולוג במכון הסרטרי בבית־דגן. חבר ההגנה. מרכז חסיבת הפנסיונרים האוק־דמאים – תושב תל־אביב מ־1930.

● רב (בורים) שפירא – פעיל בהגנה ובצה"ל. עבר בחברת־הזחשמל בחתנת נה־ריים. הושאל למפעלי יה־המלח. שיקם אותם וניהל אותם. בנה את תחנות רידי־נג. מיזמי ומסקיבי צחלה – תושב תל־אביב מ־1934.

כן נבחרו כ„יקירי תל־אביב" גם חב־רי מועצת העיר לשעבר זאב וינר ונחב אל מסלון.

סקס הענקת התואר יערך בחודש יוני בתיאטרון „הבימה".

פרס לקוראי „את"

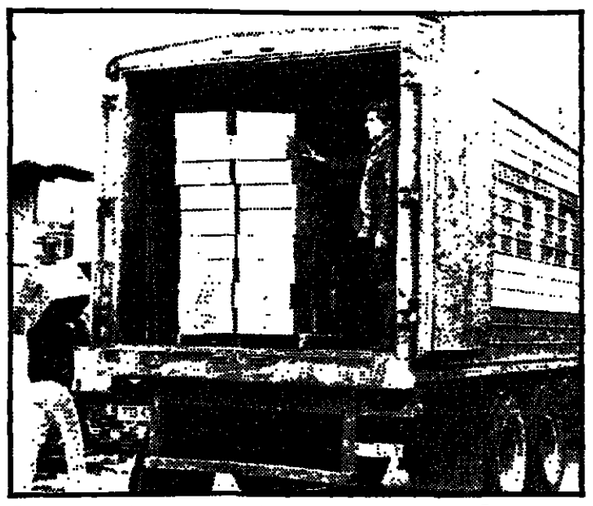

גיליון פברואר של הירחון „את" יצא אל דוכני המכירות. נוסף לחומר הקריאה המגוון והמרתק, מגיש העתון לקוראיו – גם הפעם – שי: מרק ומשקה של „תלמה", לשומרי משקל.
בתמונה: משאית ענקית של בלר־בנד־תלמה, מורקת את חבילות השי ברחבות החנייה של „בית מעריב". (צילמה: נאוה שמש)

נדרס נמר בכביש עין־פשחה – עין־גדי

מאת נילי פרידלנדר

תושבי חוף ים המלח, המרשים מפגיעתם הריקה של נמרי מדבר יהו־דה, יכולים להתנודד מהתנהגותו של נמר מצרון, ששכב חצי שעה ליד הב־כיש, התנרשש, קם ולא מנע בחיילים שעמדו ליד.

הנמר שנפגע בתאונת דרכים בכביש בין עין־פשחה לעין־גדי, קם ונעלם, כשי הוא נוטף דם, באחר מנחלי המדבר. זהה הפעם הראשונה, מאז קום המדינה, שב־מדבר יהודה נרדס נמר.

אחר ליום רביעי האחרון, פגעה מכונית צבאית בנמר גדול, שחצה את הכביש לאורך חוף ים המלח. החיילים שירדו מהרכב ובמו בנמר, נרהמו לראות איך לאחר חצי שעה התאושש הנמר ונעלם בחשכת המדבר. הם דיווחו מייד על מציעתו לפקחי רשות שמורות הטבע בעין־גדי, ואלה מחפשים אותו מאז ועד היום.

העקבות וטיפות הדם הוליכו לעבר אחר הנחלים הידועים כמרטיוריה של נמרי המדבר, ובעיקר של חומיבאבא, הנמרה החוחיקה והמפורסמת שבהם.

2 שומרי בית־אריזה נורו ליד פארק אפק

חושדים שהרקע למעשה – נקמת דם

מאת ברוך נאה

שני ברודים מהכפר חורה שליד באר־שבע נפצעו שלשום בלילה משי־כי צרורות מתת מקלע, שנורו אליהם בבית־האריזה של חברת „יבוץ", הסי־מוך לפארק אפק ליד ראש־העין.

השניים העובדים במקום כשומרים מאושפזים במצב בינוני בבית־חולים הש־רון. המשטרה עורכת מצוד נרחב אחרי שני צעירים ברודים אחרים החשודים, כי ניסו לרצחם על־רקע של נקמת דם.

באוגוסט 1985 היה בכפר חורה שבר־גב סיכסוך על פיסת קרקע ברחוב חמר־שים מסר, בין שתי משפחות משבט אבו סביים. במהלך הקטטה ההמונית נרצח מוסא אבו סביים בן 45 ומשפחתו נשבעה אז לנקום את דמו. אצל הברודים אין ואר־ריך סופי לביצוע ניקמת הדם.

אחר מבני המשפחה נתפס על־ידי המשטרה והובא לדין באשמת רצח, לאחר עיסקת טיעון עם התביעה הוא הורשע בהריגה בלבד. בקסטה אז השתתפו גם מחמד אבו סביים ויוסף אבו סביים שאר חיו הורשע ברצח.

שלשום סמוך לשעה עשר בלילה שמעו מחמד ויוסף שומרי בית־האריזה רחשים מאחורי דלת החדר בו ישנו. הם יצאו החוצה ואז פילחו את דממת הלילה שני צרורות מנשק אוטומטי. מחמד נפ־צע בידו ויוסף נפצע בכפנו.

משטרת פתוחתקוה הוקרת אפשרות, כי שני אנשים מן החמולה השניה ניסו לנקום את דמו של מוסא אבו סביים.

הופיע !

ספר חדש של
אנדרה ברינק
(מחבר הספר „עונת יובש לבנה")
שמועות על גשם

להשיג בחנויות הספרים ברחבי הארץ ובספרית מעריב, דרך פ"ת 72 א', תל־אביב.

ספרית מעריב

עבודות חשמל
ביצוע עבודות חשמל אחר וכה, עם מפרט טכני הנבוה ביותר בארץ!
התקנת מיסופי מחשב
לנו אין מתחרים!
באיכות ובמחיר!
ש.א.ז. חברה לעבודות חשמל וחתר 1985) בע"מ.
טל' 052-541318, 052-543742, 052-240557

הטכניון מכון טכנולוגי לישראל
המדור ללימודי חוץ, חיפה
מודיעים על פתיחת ההרשמה:
• לימודי מתקדמים – מוסמכים
• לימודי השלמה – הסמכה
למועד סמסטר ב' (אביב) תשמ"ו. ההרשמה עד ל־23.2.86.
שעות הקבלה 12.00 – 10.00, 18.00 – 16.00.
מחיר לנקודה בלימודי מתקדמים־מוסמכים –.83 ש"ח
מחיר לנקודה בלימודי הסמכה 31.70 ש"ח
בדבר פרטים נוספים והרשמה נא לפנות למדור ללימודי חוץ בסמוך לבנין הטכניון הראשי בהדר, טל. 04-661151-5, 04-667818. ת.ד. 4959 חיפה, (מיקוד 31048).

בעבור חוקן דוברים
מצחיק שגעון
הגשש החיוור
מעל גבי תקליטים וקסטות הד־ארצי

הנהג
עשה לך מנהג – קח עמך חייל לדרך

שלמה יידוב
עכשיו הזמן
כולל: בין המשפטים ★ יום יום ★ מסתפק באילתרים
מעל גבי תקליטים וקסטות הד־ארצי.

שבע	„גת" תל־אביב	„רב־גן" רמת־גן	„מיטשל" ירושלים
6	במשך השבוע 9.30, 7.00, 4.30	במשך השבוע 9.40, 7.10, 4.30	שימו לב לשעות התצוגה 9.00, 6.30

30 פועלי מספנות פרצו בכוח ללשכת קורפו

כשעזב השר את המשרד השמיעו נגדו קריאות בוז והשליכו חפצים על מכוניתו ★ אחד המפגינים נעצר ★ בחיפה התפרצו 200 פועלים לבית ההסתדרות והשמיעו קריאות נגד ישראל קיסר ומשה ורטמן ★ פועלים ניסו לפרוץ לישיבת מרכז חרות

מאת אילן בכר

פועלי מספנות ישראל מצאו אתמול פורקן לתיסכולם בלשכת שר התחבורה, חיים קורפו בירושלים. כ-30 פועלים פר־צו בכוח לפני הצהריים ללשכתו ומאוחר יותר ליוו את השר, שעזב את המשרד בשריקות בוז, צעקות וניחושים ואף השי־ליכו חפצים לעבר מכוניתו. כוח משטי־רה, שליווה כל הזמן את השר, עצר מפ־גין אחד.

פועלי המספנות הגיעו ללשכת השר סמוך לשעה 11.00 לפני הצהריים. הם פרצו ללשכת השר ותוך השמעת צעקות וגידופים דרשו להפגש מיד עם השר ולהסביר לו את העול שהוא גורם להם ואת הזק הנגרם למ־דינה.

למקום הוזעק כוח משטרה אשר ניסה לשווא להרגיע את המפגינים. השר קורפו הסכים להיפגש עם נציגי המפגינים, אך היתנה זאת בכך, שיותר המפגינים יפנו את הלשכה.

הפגישה התקיימה אולם הפועלים לא נתרצו מהדברים שנאמרו להם והמשיכו לזר־סם את הדרכים ללשכת השר וממנה.

בליווי כוח משטרה עזב שר התחבורה את המקום ונכנס למכוניתו. הפועלים לא הירפו וניסו לדחוף אחרי המכונית תוך שהם משלי־כים לעברה חפצים שונים. המשטרה עצרה את אחד המפגינים.

ראובן בן־צבי מוסיף:

כמאתיים עובדי המספנה התפרצו לבית מועצת פועלי חיפה בצעקות: „איפוא ההס־תדרות: איפוא קיסר; מסדרים אותנו; מדוע ורטמן לא מקיים את הבטחותיו; מי האחראי שלנו ומדוע טברו את תדר האוכל". התפרצו־תם היתה ספונטנית ללא שיתוף חברי הועד והיא באה על־רקע המריחות המצטברת והדר־גז שהולכים וגוברים מיום ליום.

הם הגיעו בריכבם הפרטי, פרצו פנימה ועלו לקומת המזכיר משה ורטמן. ברדכם הם החלו לצעוק ולשרוק במשרוקיות תוך שהם חוסמים את הגישה ללשכת המזכיר.

לאחר כמחצית השעה יצא אליהם משה ורטמן והזמינם לאולם הישיבות הגדול. כאן ניתן להם לפרוק את המועקה הרבה מלבם.

רק לאחר שנרגעו קצת הרחוות קם ורטמן וציין, כי הכל תלוי בשר האוצר ובהעברת ארבעת מיליון הדולר המובטחים. הוא הבי־טיח, כי אם הכסף לא יגיע כמובטח, הוא יצא עמם אישית בראש הפגנה בירושלים. הפוע־לים נרגעו ועזבו את המקום.

אבי בטלהיים מוסיף:

פועלי המספנות ניסו אתמול לפרוץ לי־שיבת מרכז חרות בבני התערוכה בתל־אביב. סדרנים מנעו מהם את הכניסה ובמהלך המ־הומה נשברה אחת מדלתות הזכוכית של האולם. המשטרה הגיע למקום והרגיעה את הרחוות.

הפסד נוסף

מאת דוד זרחר

מספנות ישראל עומדות לאבד היום הזמנת עבודה בהיקף של 350 אלף דולר, מטעם חברה גרמנית.

מדובר באוניה „צים אלבסנד־ריה" שהוכנסה לפני 9 ימים לתיקו־נים במספנות. אלה שהתבקשו לע־סוק בתיקונים התמרמרו שהם עובדים בעוד שאר מאות חבריהם הולכים בטל ונטשו את העבודה.

אתמול שיגרו הגרמנים מברק והודיעו, שהיום הם לוקחים את האוניה לתיקון בפיראוס.

• שוטרים ואחד ממפגיני מספנות ישראל בלשכת שר התחבורה. (צילום: אלהרר יצחק „סקופ 80")

„פושטי עור הפכו אותנו לפושטי יד"

ועקו רוכשי דירות „קלריץ" בהפגנה סוערת ליד הכנסת ★ המפגינים דרשו מהכנסת לשנות את החוק ולחייב את כונס הנכסים לפצותם ראשונים

מאת אילן בכר

מערת רגשות בוז כבר מזמן לא היתה מול משכן הכנסת בירושלים. כ-700 משפחות רוכשי דירות מחברת קלריץ, שמשכנה את היגוב, עלו לירושלים ובכו מול הכנסת. „פרשתי עור הפסו אותנו לפרשתי ידי, אמרו המפגינים, „הרגו אותנו. כל בסמינו ירד למטען מחרבו בלי פרוטה וכלי קודש בו".

גברים ונשים הזילו דמעה בגלוי. התפנה תחילה בגבעה שמול משכן הכנסת ואולם עד מהרה גברו רגשות הניסכול והזעם של המפגינים על רצונם „להיות בסדר", והם גל־שו מהגבעה לעבר שער פלומבו בכניסה לכנ־סת.

בדרכם רמסו המפגינים את מחסומי המ־שטרה והדפו את אנשי משמר הכנסת, אשר גילו אישוק רב לכל אורך ההפגנה.

„אין לנו בית – לאן נלך", צעקו המפגינים לעבר אנשי המשטרה שדרשו מהם להתפנות. „לקחו לנו כספי שחסכנו במשך 30 שנות עבודה". שניים מן המפגינים התנפלו ברי־דת טישול נגרץ הצבירה אחתם לבית־חולים שערי צדק.

המפגינים דרשו שייתנו להם להכנס למשכן הכנסת. „אם לא נמצא שם לפחות בית אולי נמצא אוזן קשבת", זעקו. הם ביקי־שו להביא בפני חברי־הכנסת את דרישתם, לשנות את החוק ולחייב את כונס הנכסים לתת עדיפות לפיצוי כספי לרוכשי הדירות, לפני כל נושה אחר.

מספר חברי־כנסת ירדו אל המפגינים וני־סו להרגיעם. ביניהם רן כהן, מרדכי וידר־בסקי, שבח ויס ויאיר צבן.

חברי־הכנסת הבטיחו למפגינים להעלות את בעייתם האנושית בכנסת. וביקשו מהם לשוב לגבעת ההפגנות ולשמור על הסדר.

המפגינים נענתו לבקשה וכך עשו.

„תהיי טובה, לא אעשה לך שום דבר; תתנגדי – אחתוך אותך לחתיכות"

אמר האנס מצפון תל־אביב לאחת מקורבנותיו, לפי עדות הנאנסת, שהעידה במשפט יוסף מחג'נה

כמאת איה אורנשטיין

„תהיי טובה ואל תעשי בעיות, ואני לא אעשה לך שום דבר. אם תתנגדי, אני אחתוך אותך לחתיכות". כך אמר „האנס מצפון תל־אביב" לאחת מקורבו־תיו, לפי עדות עדותה, שהגישה אתמול לבית־המשפט המחוזי בתל־אביב בחמ־שך משפטו של יוסף מחג'נה מאום אלי מהם.

העדה, עולה חדשה שהתגוררה בגפה בדירה בקומת־קרקע בצפון תל־אביב, הע־דה בדלתים סגורות, וסיפרה, בתשובה על שאלת התובע, עו"ד פניה דבורין, והס־ניגורים, עוה"ד אנס ריאד וזן מור, כי נר־דע לה מחברים על מעשי האנס בצפון תל־אביב. היא החלה לפחד, ואף חשבה לע־בור דירה, אולם שכנים הרגיעו אותה. הם יצאו לה למנוע את התריסים ולהחזיק אר־תם אם יקרה משהו.

מקרה האונס אירע ב-18 באפריל 1985. „שנתי למשה בפג'מה ארוכה", סיפרה העדה. „תוך כדי שינה הרגשתי לפתע בנוף המדנה על גופי, ובאותה עת שמישהו סותם את פי. מיד הרגשתי גם בסכין על צוואר בצד העורף. ואז הוא אמר לי בערך כך: 'תהיי טובה ואל תעשי בעיות, ואני לא אע־שה לך שום דבר', ומיד החל ללטפני. אמרתי לו שיש לי תור הצריך לחזור הבי־תה, והוא אמר: 'לא חשוב, תעשי מה שאני רוצה ולא יהיו בעיות, אם תתנגדי, אני אחתוך אותך לחתיכות'. לאחר שהוא דרש ממני שאני אתפשט ולא הסכמתי הוא הד־ריך ממני בכחם את מכנסי הפג'מה ואת התחתונים ודרש ממני להוריד את החלק העליון. אני לא חכרת אם אני הורדתי את החלק העליון או שהוא הפשיט אותי. הוא השכיב אותי על גבי והתחיל לנשק אותי בכל חלקי גופי, אני התנגדתי, והוא בכחה פתח את פי וגרם לי לפציעה בשפה.

„הוא דרש ממני לפסק את רגלי ואני לא הסכמתי. רגלי רעדו ממש. בכל פעם שהתנגדתי לו, הרגשתי הפעלת כוח מצ־ד זה, בין אם על־ידי תפיסה חזקה של היד או לחיצה של הסכין על צוואר. מאחר ולא שיתפתי פעולה הוא התרגז ומשך אותי לקצה המיטה כשגופי על המיטה ורגלי לכוון הרצפה, והחדיר את אבר מינו לאבר מיני. אני הייתי מאד מפוחדת. אחרי שהוא גמר, הוא ביקש ממני להחדיר את השרשרת מאחורי וצמיד זהב מידי. לאחר שהוא לקח את התכשיטים, הוא השכיב אותי על הבטן, ואמר: 'עכשו אני הולך, אל תגמי לראות אותי, אל תודיעי לאף אחד, אל תודיעי למשטרה, אני מצפצף עליהם. שכן שיכבע אותי לדוחה ואז התקשרתי למשטרה".

נאנסת אחרת סיפרה שגם לה אמר האי־נס, כי אם לא תעשה בעיות, הוא לא יפגע בה, גם עליה איים האנס, שאם תגרום בע־יות, הוא יחתוך אותה. „הוא ביקש ממני לע־זור לו בחנעות החלטתי לעשות כך, כדי שהוא יצמוד מהר", סיפרה.

במשך דבריה אמרה העדה, כי כאשר האנס יצא מביתה, היא התבוננה בו והבחי־נה כי הוא רזה. בדף מצבו, כך סיפרה, ריח זיעה. גרמה זיהה לה כי יש לו מבטא של דובר ערבית, ולהערכתה הוא היה כבן 30. בהתחלה ובסוף, סיפרה הנאנסת, דיבר אליה האנס בטון מרגיע, אך תוך כדי הא־קט המיני הוא היה עצבני.

המשפט מתנהל לפני השופטים חנה אבנר, נשיאת בית־המשפט, ישראל גלעדי ויוסף גולדברג. המשך המשפט היום.

נלמדמילס בע"מ מאה להציג:
פרס "דקל הזהב" פסטיבל קאן 1985
סרטו של הבמאי היוגוסלבי אמיר קוסטוריצה
מסע עסקים של אבא
מועמד ל"גלובוס הזהב"
העתונות, הטלויזיה, הרדיו והקהל
החליטו פה אחד:
יצירת מופת!!!
אל תחמיצו - סרט חובה!!!
שבוע 5 | „פאר" ת"א | „ביתי האומה" ירושלים
יומי חול 4.15, 7, 9.30 | 6.30, 9.00
בגלל אורך הסרט נא לדייק!!!

נופיצי סרטים "שבעה כוכבים" בע"מ
מאיר להב:
ג'ין הקמן
מאט דילון
סרטו של ארתור פן
מטרה
"קולנוע מעולה, המלצת השבוע!" מעריב
"סרט פעולה עשוי כהלכה" ידיעות אחרונות
"מרתק. הדרכת שחקנים מופלאה" העולם הזה
"סרט פעולה מרתק." דבר
"משחק נהדר של ג'ין הקמן." על המשמר
שבוע 4 | בתי קולנוע לב דיזנגוף סנטר תל־אביב | עצמון חיפה | אסתר אשדוד
CBS

הכבוד של פריצי
זוכה 4 פרסי גלובוס הזהב
הסרט הטוב ביותר-קומדיה
הבמאי הטוב ביותר ג'ון יוסטון
השחקן הקומי הטוב ביותר ג'ק ניקולסון
השחקנית הקומית הטובה ביותר-קטלין טרנר
ונבחר ע"י עיתונאי ניו יורק לסרט הטוב ביותר לשנת 1985
שבוע 10 | לימוד תל־אביב | לילי רמת־גן | עממי מה־שאן | אורות קריות
PSO

בשם כל בני ביתי
מומלץ ע"י משרד החינוך כסרט מובה
"סיפור מופת של הישרדות. מומלץ" יהודית אוריון. ידיעות אחרונות
סיפורו של מרטין גרי
שחף ת"א | א'-ב' 6-9 | רמת־גן ר"ג | מתנ"ס נצרה | אסתר אשקלון

מוזיאון תל־אביב
שדרות שאול המלך
תערוכת ינקל אדלר
פתוחה לקהל מן יום שני בשעות 10 עד 14.
בנוסף לשעות הפתיחה הרגילות.
הנעילה בשבוע הבא ביום שלישי 11.2

אנגלית הכנה לאוניברסיטה
מכון דן
ההרשמות 7-3 בערב
ת"א דיזנגוף 186
בנין בנשמה „הפלייה"

ספרית מעריב
דני של דני
מאת קמרן שיר
הוציא חדש

הרתיאטרון הלאומי הבימה
נמר תנרבורות
הערב 4.2 • מתר 5.2
יום ה' 6.2 • מוצש 8.2
הפרדס
הערב 4.2 • מתר 5.2
יום ה' 6.2 • ב-8.2 • ב'9.30
עולה בבאורתי 9.2, 10.2
בערוב תפקה מבוזרות (באנגלית) חמה סמש

הרתיאטרון הקאמרי
דבש פרא – שמריה
הערב 4.2 • מתר 5.2
יום ה' 6.2 • מוצש 15.2
קסטנר .הבנה שלא ולשכה
מוצש 8.2 • 6.00, 9.00
יום א' 9.2 • יום ב' 10.2
קרוזו – צוחוא
מוצש 8.2 • יום ב' 10.2
שבתעתון 8.2 11.00 בבוקר

הרתיאטרון העירוני חיפה
שש דמויות מחפשות מחבר
עברון א. עוסף הערב 21.00
אוסטרלית וחדרומית
ק. חיים „ב. נסר" הערב ב-20.30
פרפרים בראש (לילדים)
בואדר סאליב מתר ב-16.30
חיות (לילדים) מעברון
ת' חיפה מתר 5.2 ב-16.30
שתתר הינרות ו. סאליב מתר

מוקדם תיאטרון בידור מוסיקה
כחול לבן רבין בקרוב אקוסטאלי בצבעים
יהודה פוליקר עינויים שלי - בהופעה
מועדונים
אבי אייזנברג בשירים מכל הזמנים
מועדון „הבמה" אנפי מנשה מודיע:
במה פתוחה למופעים בראשית הדרך
הצגות תיאטרון, מופעי זמר, מחול וכדומה.
המופעים יזקבלו על ידי קהל מעוון ואוהד.
המעוניינים יפנו למזכירות הישוב
טלפון: 052-425111, 052-425262.

Meryl Streep in Plenty
בוטשל" ירושלים
שיבו לב לשעות הפתיחה
6.30, 9.00
הרצון

בצער רב אנו מודיעים על פטירתה הפתאומית
של אשתי, אמנו, דודתנו וסבתנו

הנרייטה (גסיה) פבזנר ז"ל
(רבית יפה)

על מדור הלוויה נא לברר בטלפון 03-242363.

המתאבלים:
בעלה: אהרון
בנותיה: נורית ביטנסקי
אירית לוינטון
ובני משפחותיהן
גיסתה: יעל יפה ובני משפחתה

בצער רב אנו מודיעים על פטירתה של אמנו וסבתנו היקרה

פנינה (פפי) קוך
בת ר' יחזקאל ז"ל
(צירנביץ' – בוקובינה)

הלוויה תצא היום, יום שלישי, כ"ה בשבט תשמ"ו, 4.2.86, בשעה 2.30 אחה"צ מבית הכנסת ברחוב סייבר, גבעת רמב"ם ותתקיים בשעה 3.00 אחה"צ בבית העלמין בגולת־יצחק.

המתאבלים הבנים, הכלות
הנכדים, הנינים
וכל בני המשפחה

מיכלי שלנו

כולנו אתך באבלך הכבד
על מות
אמך האהובה והיקרה

שרה לוי ז"ל

המנהלים והעובדים
ברשת ח. שיף

למיכל היקרה

אתך בצערך העמוק
על מות

אמך

אורלי ושגיב שיוו

למשפחת
מרסל ורסנו

אתכם באבלכם הכבד

מיכלי כרמל בע"מ
ההנהלה והעובדים

לאשר אלפסי ומשפחתו

השתתפותנו הכנה
באבלכם הכבד על מות

האם

אפריקה ישראל
להשקעות בע"מ
ההנהלה וחבר העובדים

למנשה בחר

אתך באבלך הכבד על מות

אביך ז"ל

הנהלת רשות השידור
מוסדותיה ועובדיה

נציב בתי הסוהר
בית סוהר עזה
משתתפים בצערו של רב־סוהר מעוז קאפח
במות עליו **אבין** ז"ל

לעזרה והילדים

כואבים אתכם על מותו הטראגי
של הבעל־האב

יוסי אפלבוים ז"ל

דיירי הבית
רח' עולי הגרדום 54 ראשל"צ

לחברנו רב חרז

על מות אחיו

יעקב ז"ל

כוס תנחומים באבלו

הועד הפועל של
ארגון אסירי ציון מבריה"מ

למשפחת שנקר

משתתפים בצערכם הכבד בהילקח
יקירכם, עובדנו, חברנו

איסר שנקר ז"ל

אלת"א תעשיות אלקטרוניות בע"מ
ההנהלה ועד העובדים

למשפחת אלוף

משתתפים בצערכם הכבד בהילקח
יקירכם – עובדנו – חברנו

אהרון אלוף ז"ל

התעשיה האוירית לישראל
ההנהלה – ארגון העובדים

על מותו ללא עת של עובד וחברנו

אברהם בכר ז"ל

אבלים ומשתתפים בצער המשפחה

ההנהלה והעובדים
חטיבת הקשר
תדיראן

למשפחת ערמון

משתתפים בצערכם הכבד בהילקח
יקירכם – עובדנו – חברנו

שמואל ערמון ז"ל

התעשיה האוירית לישראל
ההנהלה – ארגון העובדים

לנחמה ואברהם זיידלר
לניצה, שרה וחנית

משתתפים בצערכם
במות

ציפי ז"ל

בית אשדות יעקב מאוחד

לצפורה גולדשטיין

אתך באבלך על מות אמך

רחל ז"ל

חברי ההנהלה הציבורית
וחבריך בעבודה
המכללה למינהל שלוחת חיפה
„בית הפקיד"

לאיתן שלנו

משתתפים בצערך הכבד
במות עליך

אמך

חברי גרעין צוקים

במלאת שנה לנפילת חברנו

אל"מ אברהם חידו ז"ל

נעלה לקברו בבית העלמין בקיבוץ שפיים ביום חמישי, כ"ז בשבט תשמ"ו, 6.2.86, בשעה 3.00 אחה"צ.
יוצאים מבית הבבים.

המשפחה
ובית שפיים

בצער רב אנו מודיעים על פטירתו של

אליהו סמוחה ז"ל

הלוויה התקיימה אתמול, יום שני כ"ד בשבט תשמ"ו, 3.2.86.

המשפחה המתאבלת

יושבים שבעה בבית המנוח
רחוב מודיעין 29, בני־ברק

במלאת שלושים לפטירת יקירתנו

פרלה קפלן־קורן ז"ל
מארגנטינה

נקיים אזכרה וגילוי מצבה מחר, יום רביעי, כ"ו בשבט תשמ"ו, 5.2.86, בשעה 14.30 בבית העלמין בגבעת־שאול.
נפגשים ליד השער.

המשפחה

יקירנו

יוליוס וייסברוד
איתנו

הלוויה תצא היום, יום שלישי, כ"ה בשבט תשמ"ו, 4.2.86, בשעה 1.00 אחה"צ מבית הלוויות העירוני רחוב דפנה 5, לבית העלמין „הדרום" בגבול חולון–בת־ים. מסע הלוויה יגיע בשעה 2.00 אחה"צ לשער הדש.

המשפחה המתאבלת

למשפחת בן־מאיר

עמכם באבלכם במות האב החבר

משה בן־מאיר
ממיסדי המושב

הלוויה תתקיים היום, יום ג' כ"ה בשבט תשמ"ו 4.2.86 בשעה 15.30 בבית העלמין במושב.

מושב בית חנן

במלאת שנה לפטירת
בעלי, אבינו יקירנו

יוסף מרדכי
(רובין) ז"ל

נעלה לקברו ביום שישי, כ"ח בשבט תשמ"ו (7.2.86), בשעה 11.00, בבית הקברות „הדרום", בגבול חולון–בת־ים (שער חדש).

המשפחה

במלאת שלושים למותו של בננו ואחי היקר

רב"ט יובל ילון ז"ל
שנפל בעת מילוי תפקידו

נעלה לקברו לגילוי מצבה ונתייחד עם זכר ביום חמישי, כ"ו בשבט תשמ"ו, 6.2.86, בשעה 2.30 אחה"צ, בבית הקברות הצבאי בחוף הכרמל.
אוטובוס יצא מבית המנוח בשעה 2.00 אחה"צ.
אנו מודים לכל מנחמינו בעיים ובכתב.

עדנה, עמי ויונת יובל

במלאת שנה לפטירת יקירנו

משה פלדמן ז"ל

נתייחד עם זכרו ביום רביעי, כ"ו בשבט תשמ"ו, 5.2.86, בבית העלמין החדש בכפר־סבא, בשעה 3.30 אחה"צ.

המשפחה

במלאת שנתיים לפטירת יקירנו

ירוחם קלוש ז"ל

נעלה לקברו ונתייחד עם זכרו ביום חמישי, כ"ז בשבט תשמ"ו, 6.2.86, בשעה 16.00, בבית העלמין סמלה, פתחתקוה.

המשפחה

לאהרון זילביגר

אתך באבלך
על מות

האם ז"ל

הנהלת פיתוח הנדסי
לתעשיה בע"מ

התעשיה הצבאית
וציבור הנימלאים

אבלים על מותו של

יהושע הונדרט
מתעש ירושלים

ומשתתפים בצער המשפחה

במלאת שנה למות
יקירנו

משה (מומו) רשל ז"ל

נעלה לקברו ונתייחד עם זכרו ביום ה', כ"ז בשבט תשמ"ו 6.2.86 בשעה 15.00 בבית העלמין בהרצליה.

המשפחה

ביום ו' כ"ח בשבט תשמ"ו, 7.2.86
תמלאנה עשר שנים לפטירתו של יקירנו

מנחם סדינסקי ז"ל

עליה לקברו בשעה 10.00 בהר המנוחות גבעת שאול, ירושלים.
התכנסות תפרים בשעה 11.00 בחברה למתנ"סים, בין הג'רינס, גבעת רם ירושלים.

המשפחה
ובית המתנ"סים

במלאת שלושים לפטירת יקירנו

אדם ריבק ז"ל

נעלה לקברו לגילוי המצבה ביום חמישי כ"ז בשבט תשמ"ו (6.2.86) בשעה 15.00.
נפגשים ליד השער הישן בבית העלמין הדרום בגבול חולון בת"ים.

המשפחה

במלאת שנה לפטירת יקירתנו

לובה בר־טוב ז"ל

תתקיים אזכרה ביום חמישי, כ"ז שבט תשמ"ו, 6.2.86, בשעה 3.30 אחה"צ, בבית העלמין בתל־מונד.

המשפחה
וחברי מושב חרות

במלאת שנתיים לפטירתו של יקירנו

שמעון מילמן ז"ל

נתייחד עם זכרו מחר, יום רביעי, כ"ז בשבט תשמ"ו, 5.2.86, בשעה 16.00, בבית העלמין בבנימינה.

המשפחה

קבלת מודעות
משפחתיות
עד שעה 24.00
בטלפון 03-439111.

קבלת מודעות
24 שעות
ב דחוף
מודעות
משפחתיות דחופות
וכל יתר סוגי המודעות ל־
מעריב
הלוח החדש
מתקבלות
24 שעות ביממה
ב דחוף דיזנגוף
רח' דיזנגוף 118
(מול כסית)
טל. 246363
239952

לידיעת תושבי
חיפה והצפון
משרד
מעריב
לקבלת מודעות
משפחתיות
כל סוגי מודעות
הלוח החדש
ומנויים
ל„מעריב"
ול„מעריב לנוער"
רח' הנביאים 32
קומה ב', חיפה,
טל' 673254
673256

במחיר של טבלת
שוקולד אחת,
ילדך יכול
ליהנות שבוע
שלם: עשה לו
מנוי על
„מעריב לנוער"!

הנהג
עשה לך
מנהג –
קח עמך
חייל לדרך

סחיבה בסכנה
בשיטה עקורת
תלמדו ב־12 שעות
בבי"ס למסחר
„ריבון"
ת"א, רח' דיזנגוף 85, ☎ 281985

פקידי ממשל מאשרים

(המשך מעמוד 1)

עיסקת חילופין עם הסובייטים.

שצ'רנסקי נאסר לפני כשמונה שנים בעוון ריגול לטובת ארצות־הברית ונידון ל־13 שנות מאסר עם עבודת פרך. וושינגטון הכחישה בשעתה את הטענה והודיעה כי שצ'רנסקי נכלא רק משום שביקש לעלות לישראל.

שר החוץ האמריקני, ג'ורג' שולץ, סיכם אמש בתוקף לה־ניב על הידיעה בדבר שחרורו המוחלט של שצ'רנסקי, אולם בר־איון לרשות איי.בי.סי. אמר: „אין בושה שלמעמד שעלה אי־אמת־הבחרות ואין בושה המעניין יותר את דעת הקהל מאשר שתיתה אמירים פוליטיים ופעי־לי עליה מבחינת המערבות.

שולץ הוסיף, כי אם הידיעה על שחרור הנפוי של שצ'רנסקי שבוצעה – „זו תהיה התפתחות חשובה בין־תר".

על־פי הדיווחים שהגיעו לוושי־נגטון, מדובר בעיסקה שבה יוחלפו שצ'רנסקי ושלושה או ארבעה קציני מודיעין מערביים המוחזקים בידי הסובייטים, בתמורה לשחרור מספר דומה של מרגלים מזרח־גרמניים הכ־לואים במערב. פקיד אמריקני גילה, כי בסך־הכל יוחלפו בעיסקה כשמו־נה עד עשרה איש.

הנשיא רייגן העלה את הבקשה לשחרורו של שצ'רנסקי ופעילי עלי־יה אחרים בשיחתו עם מיכאיל גורבצ'וב בז'נווה. מאז הפיסנה, הד־לה מוסקווה להניר יציאת בודדים מעוזמה, בעיקר במסגרת איחוד משפחות.

מפר בארטלק, כתב „בילד צייטונג", שפירסם ראשון את „הסקוּם" המרעיש על שחרורו הקרוב של שצ'רנסקי, מחזיק בדעתו כי ייתכן שאביטל שצ'רנסקי תוכנס לבילין המע־בית למפגש את בעלה „אולי עוד במרוץ שבוע זה".

בשיחה ל„מעריב" אמר בארטלק, כי שוחח אתמול עם מקורותיו במוס־קווה, ואלה ציינו כי המועד המדויק לחילופי הסוכנים עדיין לא נקבע. „לסוביירים לא חסובים כל כך הפר־טים – מה שהם מבקשים להשיג זה הרושם שיוצגו במערב מה„מחווה הומאניטרית" שלהם. את זה הם כבר השיגו במלואו" – אמר כתב „בילד צייטונג".

פטר בארטלק קנה לעצמו מוני־טין בעקבות המידע הבלעדי שקיבל בשנתיים האחרונות במקורותיו בשי־רותים החשאיים הסובייטים. בין הי־תר הגיעו לידיו פרטי וידאו, שבהם צולם המרגל אנדריי סחארוב בידי אנשי ק.ג.ב. במקום גלותו בגורקי. הסרטים צולמו למטרות תעמולה במערב.

ללשכת ראש הממשלה ולמשרד החוץ הגיע אתמול מידע על המגעים לקראת שחרורו הקרוב של אנטולי שצ'רנסקי. יחד עם זאת, טרם קיבלה ישראל הודעה רשמית מוושינגטון על הביצוע הקרוב של החילופין.

ראש הממשלה שמעון פרס קיבל בחודשים האחרונים מספר דיווחים כשר החוץ האמריקני, ג'ורג' שולץ, על המאמצים הנעשים בידי משפ־ל רייגן למען אסירי ציון, ביניהם שצ'רנסקי ואיריה נודל.

מקורות בירושלים אמרו כי אם שחרורו של שצ'רנסקי יהיה מלווה במתן אשרות יציאה למספר גדול של יהודים, עשוי הדבר להביא לשינוי בעמדת ישראל באשר להשתתפות ברית המועצות בוועידת שלום בפריז.

עם זאת והערכה היא, כי שחרור שצ'רנסקי במסגרת חילופי מרגלים, הוא עדיין לכך שהקרמל פרס החליט לשנות את יחסו למתנגדי המשטר ולמבקשי היתרי יציאה. לדעת מש־קיפים, שחרור שצ'רנסקי עשוי לסי־יע לסוביירים במאבקם על דעת הק־הל האירופית, מבלי שיקלו את הד־גבלות על היהודים.

אביטל שצ'רנסקי, רעייתו של אנטולי החליטה להתבודד ולא להגיב על השמועות המר־דונות בדבר הסיכויים לשחרור בעלה. נודע, כי אביטל בדרה לשהות בקיבוץ במרכז הארץ הרחק מעיני כלי התקשורת שצרו על ביתה בירושלים.

„לאביטל אין כוח לעמוד מול שאלות העיתונאים", אמר אמש ל„מעריב" אבי מעוז, המלווה את אביטל בישראל זה שנים.

אותן השמועות שרוחה אתמול היא שראש הממשלה עצבו הוא שר־רש מאביטל שצ'רנסקי להימנע מר־גע כלשהו עם כלי התקשורת כדי שלא „לטרפד" את עיסקת החילופין. כן יוחנן, על פי שמועה אחרת, שהי־דיעות על הימצאה בצפון הארץ מקודן במשרד ראש הממשלה הנעדו להסעות את העיתונאים, בעוד אביטל עושה את דרכה לגרמניה.

מכל מקום נודע, כי אביטל שצ'רנסקי היתה אמורה אתמול לה־גיע לקיבוץ שרה אליהו שבעמק בית שאן ולהוצאת בפני תלמידים בטב־ריה, אך תוכנית זו בוטלה. מוכיר קי־בץ שרה אליהו, יעאל צרפתי, אמר כי לא ראה את אביטל שצ'רנסקי בשבועיים האחרונים.

(ע) אמש גברו השמועות כי אבי־טל יצאה בימים האחרונים לגרמניה. בנמל התעופה בן־גוריון סיכנו לה־שיב לשאלות בנרון. לפי שעה אין כל ידיעה על יציאתה של אביטל שצ'רנסקי מהארץ בימים האחרונים.

קרובי אביטל שצ'רנסקי מסרו כי השיחה האחרונה שהיא קיימה עם מוסקווה היתה בימים חמישי האחרון. אמו של אנטולי, אידה מילגרום, אמ־רה לה כי היא מנסה לברר מה עולה בגורלו של אנטולי, לאחר שלא שמ־עה ממנו דבר מזה חודשים.

„הרוסים מתכוונים לנצל את שוד־רוזו של אנטולי שצ'רנסקי באופן המתואם ביותר. הם ישתמשו בשח־רור כדי להשתיק כל פעילות יהודית בארץ ובחו"ל – אמר העולה הוותק, אסיר ציון יעקב (יאשה) גורד־דצקי, אשר יצא את בית המועצות שלשום.

„המתנה הזו שהם מתכוונים לתת למערב כמחווה של רצון טוב – לא עולה להם הרבה. במשך שנים העלו הרוסים באופן מתוכנן את מחירו של שצ'רנסקי בעיני המערב ועתה הוחמר־רה מצבו הזמני שראוי על ההסתדרות לשבות או להפריע למהלך העבודה התקין היום, או ביום אחר כלשהו, עד למתן פסק דין סופי בבקשת הלשכה לדון בסיכסוך הקיבוצי שהיא מגישה נגד ההסתדרות. נציג לשכת התאום ע"ד יוסף גמביר סעו, כי השביתה היא בניגוד להסכמים הקיבוציים, המעסיקים לא קיבלו עליה כל הודעה רשמית וכי הנזק שיגרם למשק כתוצאה ממנה הוא 20 מיליון דולר.

מרקליטות המדינה נערכה גם היא אתמול להגיש בקשה דומה לבית הדין לעבודה, אולם שר האוצר יצחק מודעי הודה לנציגי הפרקלי־טות שלא לנקוט בצעד הזה ולאפשר את קיום השביתה כמתוכנן בשרות הציבורי.

השר מודעי אמר אתמול, כי הוא רואה בשביתה צעד מקיים של ההס־תדרות לקראת פתיחת המו"מ על הסכמי השכר, צעד שנועד לשפר את הדרגשתה ולאפשר למו"מ להתנהל באירה טובה. לנוכח של ענין אומר מודעי בתגובה למחאות ההסתדרות על מצב התעסוקה ההולך ומחריף בעיקר במגזר הפרטי, כי האבטלה היא צעד בלתי נמנע. בהידרש לתי־ביעות השכר של כמה מגזרים במשק שכבר נקטו השבוע בצימומים ודגיש שר האוצר, כי כל התביעות מוצר־קות אך אין אפשרות להענות להן כעת.

חילופי דברים נרגזים התנהלו אתמול בבוקר בין שר האוצר יצחק מודעי לבין מזכיר ההסתדרות ישר־אל קיסר, בגלל השבתת המשק. הש־גיים נפגשו בלשכת ראש הממשלה שמעון פרס ובוויכוח מתוח מודעי בקורת על קיסר, בשל כוונתו להשי־בת את המשק בשעה שנעשים מאמ־צים להבריא אותו.

ביטויים התגבשה באוצר עמדה חדשה לקראת המשא ומתן על הסכ־מי השכר החדשים במשק. האוצר מתנגד־בתוקף לא רק לתוספות שכר ברוטו אלא אפילו לתוספות נטו. האוצר גם חוזר בו מן הכוונה להוריד את נטל מס ההכנסה. אם ישולמו תוספות שכר כלשהן מאפריל, מתכו־ון האוצר לחדש מיד את פיחות השי־קל.

מאיר וילנאי מדווח:

פועלי הבניין בגליל העליון ובר־מת הגולן, שישבתו היום בין 10 ל־12, יניפו דגלים שחורים על אתרי הבניה ויתכנסו לאסיפות מחאה ואר־הה.

אייה בנדר מדווח:

סוחרי ירושלים לא ישתתפו היום בשביתה. על כך החליטה אתמול הנהלת ארגון סוחרי ירושלים. מזכ"ל הארגון, אברהם בירנבאום, אמר כי ההחלטה שלא לקחת חלק בשביתה נובעת מסדרת רחם של סוחרי הבי־רה על שתיקת ההסתדרות. „לנוכח העלאה הגבוהה של שיעורי הארנונה הכללית לסוחרים בירושלים, שעברה מבלי שמישהו בהסתדרות יפצה פה." אשר לילדים קיים חשש, שלימודי השמיניסטים ייפגעו כבר בשבועות הקרובים. מזכי הארגון העל יסודי הודיעו כי ישביתו כליל לימודיהם בעוד שלושה שבועות, אם עד אז לא יושג הסכם שיבטיח תוספות שכר למורי הארגון. בשבועות הקרובים ישבתו המורים בכל פעם במקום אחר בארץ וישבשו את הלימודים בבתי הספר התיכוניים.

אך־על־פי שמשרד החינוך לחוץ על האוצר לנהל מו"מ עם הארגון, כפי שסוכם בפגישה בינם לבין ראש הממשלה, אין להניח שהר האוצר יסכים לתתם על הסכם נפרד עם המורים בשעה שהוא מתחיל מו"מ עם ההסתדרות הכללית בדבר הסכ־מים חדשים לכל מגזרי העובדים במ־שק. השר יצחק נבון יפגש כבר בי־מים הקרובים עם מזכ"ל ההסתדרות המורים, כדי לדון באיומיהם לפעולת בעיצומים בעוד שבועיים בגלל שחי־קת שכר המורים.

אייה קיזל מדווח:

בחיפה ישבו אתמול תיכוניסטים מאחר, אל תוך הבוקר. בחצרות בתי הספר שרדה אווירה של „חאלה שב־עון. זה היה ממש בזמן". עופרי רקל, ביתה י"א בעירוני א': „השמיים חיי־כו אלי, השמש נדחה. התעוררתי ב־9. תודה לאל שיש בוקר אחר זמן לאכול ארוחת בוקר כמו בקאנדו. יי־שר־כוח למורים". מיכל שהם מע־רוני ה: „שכבה. זה פשוט בהר. עוד שעתיים לישון. הלוואי ויהיה עוד שבוע ודק אז שידבער".

רק בחצי בית ספר בסמ"ת בחדר ישבו כמה מאוכזבים. אדון קריה „אצלינו לא שכחו. זה מבעס. תראה לי אחר שאוהב ללמוד. איך עשו לנו את זה ?".

הקבינט מתכנס לדון

(המשך מעמוד 1)

נים בקהיר על נוסח שטר הבודדות ולוח זמנים למימוש הסכמי הנורמ־ליזציה. המסמך יוצג הבוקר בישיבה מיוחדת של הקבינט המצומצם, האמור לאשר את ההנחיות למשל־חת.

מנכ"ל משרד החוץ דוד קמחי הר־ריץ למיופה הכוח המצרי מוחמד בס־יוני כי המשלחת תבא לקהיר מוכ־ן בכל הנראה אבל אם יתעוררו הבוקר קשיים בדיון בקבינט, עשויות השי־חות להידחות לימים ספורים. בדיון שנערך אתמול בלשכת ראש הממש־לה – בהשתתפות פרס, שמיר, ויצמן ופקידים בכירים – חזר ראש הממש־לה על עמדתו כי יש להחזיק בשי־חות עם מצרים ללא דיחוי.

מסמך המנכ"לים המשותף הוכן על־פי הנחיות פרס ושמיר, והוא מג־שר על הבדלי הגישות בין משרד ראש הממשלה למשרד החוץ. עם זאת לא ברור אם כל שרי הליכוד יסכימו לניסוחים, ואפשר שבמה שרים, וביניהם אריאל שרון, יסתייגו מן המסמך.

המסמך המשותף איננו כולל גר־סה סופי של השאלה שתוצג לבוד־רים, אלא רק אמות־מידה לניסוחה. ישראל תעמוד על כך שהשאלה לא תעסוק במיקום אבני הגבול, כדרי־שת מצרים, אלא במקום שבו אמור לעבור הגבול על־פי הסכם השלום ועל בסיס קו החיתום המינהלי משנת 1906, ובאופן שיאפשר לישראל לה־ציג את מלוא טיעוניה בעניין זה.

בניגוד לפרסומים קודמים, לא דרש משרד החוץ בדיונים לקבוע התניה מפורשת בין שלבי הנורמליז־ציה לבין מימוש הליך הבודדות עצ־מו או לכלול התנייה כזאת בנוסח שטר הבודדות. בכיר המנכ"לים נאר־מר כי בהתאם להחלטת הקבינט מ־13 בינואר, ישראל תעמוד על כך שהבודדות והנורמליזציה הן חלק ממכלול אחד. אולם אפשר שהדרי־שה לקביעת התנייה מפורשת תשוב ותעלה הבוקר בקבינט.

אשר לשילוב הפישוד בבודדות קבעו המנכ"לים בנייר שיוגש לקבי־נט כי על־פי התחייבות הנשיא מר־באראק יעסקו הבודדים בשלבים הרא־שונים של הבודדות בבסיון להטליון על פתרון באמצעים אחרים (קרי: פי־שור). ישראל תודיע כי מאמץ זה ייעשה בשמחת החודשים הראשונים לפעולת הבודדים.

מסמך המנכ"לים קובע בין היתר כי המשלחת תציג בקהיר את עמדת ישראל בענין הדרישה לקבל את הדר"ה על ראס בודקר.

מדיווחים שונים עולה מקהיר כי המצרים מבקשים לנצל את סיבוב השיחות הראשון כדי לדון אך ורק על שטר הבודדות. ישראל תתבע כי תידון גם דרישת ישראל לקבוע לוח זמנים למימוש הסכמי הנורמליזציה בין שתי המדינות.

כדי לספל במימוש הסכמי הנר־מליזציה יצטרף למשלחת גם מנכ־"ל משרד החוץ צבי קידר. מטעם משרד החוץ ישתתף גם היועץ המ־שפטי של המשרד רחבי סיבל וקבר־צה מעוזיז. משרד הבטחון ייוצג במשלחת על־ידי תא"ל (מיל.) אורי שלמון, ראש „צוות סאבה" במשרד, והמשפטן אל"מ יואל וינגר, המופקד במקליטות הצבאית הראשית על נר־שא המשפט הבינלאומי. ממשרד ראש הממשלה ייצא עם סמיר גם עו־ד המנכ"ל, ד"ר אריה עופר.

סיבוב השיחות הראשון אמור להימשך עד סוף השבוע, הבסיומו יד־מנו הנציגים המצריים, בראשות היועץ המשפטי נביל אל־ערבי, לבוא ארצה להמשך השיחות בשבוע הבא.

דם בכנסת

11 חברי כנסת הוכיחו אתמול ש„יש להם דם". הם התייצבו למתן תרומות דם כאשר מד"א ערך אתמול מבצע במשכן הכנסת כדי שנבח־רי העם ישמשו דוגמא לאזרחי המדינה במתן תרומות דם. זו בכל אופן עלייה של 100% כמעט לעומת אשתקד, כאשר רק 6 חכים הסכימו לתרום דם. בראש תורמי הדם אתמול התייצבו ע"ד הכנסת שלמה הלל, שר הבריאות מוטה גור ושגריתו ח"כ שושנה ארבלי–אלמוזלינו. מלבדם תרמו דם גם 51 מקרב עובי־די הכנסת. עם זאת יש לציין כי חכי"ם אחדים לא יכלו לתרום דם בגלל בעיות רפואיות שונות. התורמות הדם נערכה בחדר סיעת המערך, אשר כתוצאה מכך נאלצה לקיים את ישיבתה ב... חדר סיעת הליכוד.

(כתב: יהושע ביצור צילם: יצחק אלטרר)

בין המושבתים

(המשך מעמוד 1)

קים הפרטיים בלבו, ולפיכך אין הכשרה שנתקבלה בבית הדין תופסת לגבי המיגזר הציבורי. בהחלטה שנתקבלה אתמול בבית הדין הארצי לעבודה בירושלים הוסכם, ע"י נציגי ההסתדרות ולשכת התאום, כי השבי־תה הכללית תהיה רק בשעות הציבו־רי. במקומות העבודה המשתייכים ללשכת התאום של הארגונים הכלכ־ליים יתקיימו רק אסיפות הסברה ומחאה. ההסתדרות הודיעה, כי אסי־פות ההסברה יהיו קצרות. במקומות עבודה, שבהם העבודה רצופה הפ־סקתה עלולה לגרום נזק, לא יהיו אסיפות כלל.

במסגרת השביתה בשרות הציבו־רי יושבתו שירותי הדיג והסלוניזה ותופסק הפעילות בנמלי הים והאוד־יר (למעט נחיתות בנמל התעופה בן גוריון). תלמידי בתי הספר היסודיים יסיימו את הלימודים בשעה 10 ובב־תי הספר התיכוניים לא ילמדו בשע־תיים האחרונות. שרותי הבריאות והחרום יפעלו בשעות השביתה במתכונת שבת. התחבורה הציבורית תפעל כרגיל.

בלשכת התאום של הארגונים הכלכליים חברים האיגודים, הקבל־נים, הסוחרים, הבנקים ותכרות בי־טוח החיים, תעשייני היהלומים, ענף המלונאות, בתי הקולנוע, מפעלי השמירה, תקשין והאחוקה, העיתונים היומיים, התאחדות בעלי מלאכה ותעשיה ודיה ולשכת המסחר.

לשכת התאום של הארגונים הכ־לכליים פנתה אתמול בבוקר לבית הדין לעבודה בבקשה שיציא צו מניעה זמני שיאסור על ההסתדרות לשבות או להפריע למהלך העבודה התקין היום, או ביום אחר כלשהו, עד למתן פסק דין סופי בבקשת הלשכה לדון בסיכסוך הקיבוצי שהיא מגישה נגד ההסתדרות. נציג לשכת התאום ע"ד יוסף גמביר סעו, כי השביתה היא בניגוד להסכמים הקיבוציים, המעסיקים לא קיבלו עליה כל הודעה רשמית וכי הנזק שיגרם למשק כתוצאה ממנה הוא 20 מיליון דולר.

פרקליטות המדינה נערכה גם היא אתמול להגיש בקשה דומה לבית הדין לעבודה, אולם שר האוצר יצחק מודעי הודה לנציגי הפרקלי־טות שלא לנקוט בצעד הזה ולאפשר את קיום השביתה כמתוכנן בשרות הציבורי.

השר מודעי אמר אתמול, כי הוא רואה בשביתה צעד מקדים של ההס־תדרות לקראת פתיחת המו"מ על הסכמי השכר, צעד שנועד לשפר את הדרגשתה ולאפשר למו"מ להתנהל באירה טובה. לנוכח של ענין אומר מודעי בתגובה למחאות ההסתדרות על מצב התעסוקה ההולך ומחריף בעיקר במגזר הפרטי, כי האבטלה היא צעד בלתי נמנע. בהידרש לתי־ביעות השכר של כמה מגזרים במשק שכבר נקטו השבוע בצימומים הדגיש שר האוצר, כי כל התביעות מוצר־קות אך אין אפשרות להענות להן כעת.

חילופי דברים נרגזים התנהלו אתמול בבוקר בין שר האוצר יצחק מודעי לבין מזכיר ההסתדרות ישר־אל קיסר, בגלל השבתת המשק. הש־גיים נפגשו בלשכת ראש הממשלה שמעון פרס ובוויכוח מתוח מודעי בקורת על קיסר, בשל כוונתו להשי־בת את המשק בשעה שנעשים מאמ־צים להבריא אותו.

ביטויים התגבשה באוצר עמדה חדשה לקראת המשא ומתן על הסכ־מי השכר החדשים במשק. האוצר מתנגד־בתוקף לא רק לתוספות שכר ברוטו אלא אפילו לתוספות נטו. האוצר גם חוזר בו מן הכוונה להוריד את נטל מס ההכנסה. אם ישולמו תוספות שכר כלשהן מאפריל, מתכו־ון האוצר לחדש מיד את פיחות השי־קל.

מאיר וילנאי מדווח:

פועלי הבניין בגליל העליון ובר־מת הגולן, שישבתו היום בין 10 ל־12, יניפו דגלים שחורים על אתרי הבניה ויתכנסו לאסיפות מחאה ואר־הה.

אייה בנדר מדווח:

סוחרי ירושלים לא ישתתפו היום בשביתה. על כך החליטה אתמול הנהלת ארגון סוחרי ירושלים. מזכ"ל הארגון, אברהם בירנבאום, אמר כי ההחלטה שלא לקחת חלק בשביתה נובעת מסדרת רחם של סוחרי הבי־רה על שתיקת ההסתדרות. „לנוכח העלאה הגבוהה של שיעורי הארנונה הכללית לסוחרים בירושלים, שעברה מבלי שמישהו בהסתדרות יפצה פה." אשר לילדים קיים חשש, שלימודי השמיניסטים ייפגעו כבר בשבועות הקרובים. מזכי הארגון העל יסודי הודיעו כי ישביתו כליל לימודיהם בעוד שלושה שבועות, אם עד אז לא יושג הסכם שיבטיח תוספות שכר למורי הארגון. בשבועות הקרובים ישבתו המורים בכל פעם במקום אחר בארץ וישבשו את הלימודים בבתי הספר התיכוניים.

אך־על־פי שמשרד החינוך לחוץ על האוצר לנהל מו"מ עם הארגון, כפי שסוכם בפגישה בינם לבין ראש הממשלה, אין להניח שר האוצר יסכים לתתם על הסכם נפרד עם המורים בשעה שהוא מתחיל מו"מ עם ההסתדרות הכללית בדבר הסכ־מים חדשים לכל מגזרי העובדים במ־שק. השר יצחק נבון יפגש כבר בי־מים הקרובים עם מזכ"ל ההסתדרות המורים, כדי לדון באיומיהם לפעולת בעיצומים בעוד שבועיים בגלל שחי־קת שכר המורים.

אייה קיזל מדווח:

בחיפה ישבו אתמול תיכוניסטים מאחר, אל תוך הבוקר. בחצרות בתי הספר שרדה אווירה של „חאלה שב־עון. זה היה ממש בזמן". עופרי רקל, ביתה י"א בעירוני א': „השמיים חיי־כו אלי, השמש נדחה. התעוררתי ב־9. תודה לאל שיש בוקר אחר זמן לאכול ארוחת בוקר כמו בקאנדו. יי־שר־כוח למורים". מיכל שהם מע־רוני ה: „שכבה. זה פשוט בהר. עוד שעתיים לישון. הלוואי ויהיה עוד שבוע ודק אז שידבער".

רק בחצי בית ספר בסמ"ת בחדר ישבו כמה מאוכזבים. אדון קריה „אצלינו לא שכחו. זה מבעס. תראה לי אחר שאוהב ללמוד. איך עשו לנו את זה ?".

סגן־אלוף הודח

(המשך מעמוד 1)

בפרשה זו נעצרו חיילי צה"ל אחד דים ועבריינים אחרים, החקירה מוב־נהלת במשטרת ישראל בשיתוף משטרה צבאית וחקרת.

החקירה הביאה עד כה לגילויים של 149 מן הרימונים שנגנבו. הרי־מונים נמצאו בשטח הבדוחי ערב א־שיבלי, ליד נצרת. החקירה עדיין בעיצומה והיא מתמקדת בחיפוש אחר 19 רימונים נוספים מתוך הכ־מות שנגנבה.

קצין בכיר הגיב אתמול על גני־בות תחמשי הנפץ על־ידי תלמידים מבית־הספר היסודי בבאר־שבע, ול־משוקן בתחמושת שהתחבאה בבית בבתים, שבו התפוצץ טיל לאו וגרם את פציעתם של שני ילדים.

הקצין הדגיש כי המטה הכללי של צה"ל מתייחס בחומרה רבה לתופעות מסוג זה. הוא הוסיף כי בצה"ל החמר מאוד בשבה האחרונה הפיקוח על תחמושת וכלי נשק ואמר שהדבר צימצם מאוד את גניבת חומ־רי הנפץ מצה"ל – והשיטה מאופשרת איתור מהיר של מקור הגניבה.

הוא הוהיר כי צה"ל ימשיך במ־אמציו לסכל כל נסיון לגנוב נשק, תחמושת וחומרי חבלה, שכן על־פי רוב אלה מגיעים לידי גורמים חבל־נים או לידי עבריינים בתחום הישר־אלי.

,ברק 1' – טילים

(המשך מעמוד 1)

בסבב של ניסויי פיתוח, ובחודש אפ־ריל ייערכו ניסויים מסכמים לקראת תחילת הייצור.

משקל הטיל 86 ק"ג, אורכו 230 ס"מ, מהירותו 1.6 מאך, הוא מצויד במ"מים, מסויא אבנית ומסוגל לפגוע גם בטילים לוחמיים, שמשייטים בגובה מעט לעבר המטרה.

מפעל מבת הוכיח יכולת רבה בפיתוח טילים, נשק מנוחה, מערכות בקרת אש, מערכות בקרת טיסה, דמ־יינים ומאמנים. באחרונה נבנס המפ־על לתחום מסבולוגיית חלל, בנסיון להשתלב בפרוייקט „מלחמת הכוכ־בים".

במפעל זה פותחה מערכת הנשק הימית „בוראל", המשמשת כמע־כת הנשק העיקרית של היל הים הישראלי ואשר זכתה למוניטין בחר־בי תבל עקב הצלחתה בשדה הקרב. יצואה של מערכת זו למדינות רבות הכניס לישראל בעשר שנים כמיליא־רד דולר.

בשנים האחרונות נאלץ המפעל להתמודד עם המגמה הגוברת בצה"ל לרכוש את מערכות הנשק בארצות־הברית ולקצץ ברכישות מן המעש־יה הישראלית, כדי לנצל את כספי האשראי שארגון הברית נותנת לי־שראל בגרר הסיוע הצבאי. קיצוץ זה פגע ביכולת השיווק של מפעל מבת.

נצחון לשמיר ולארנס

(המשך מעמוד 1)

בר בחירת צידים לוועדת חרות שתעדך בחודש הבא.

בתום ספירת הקולות מן ההצבעה החשאית במרכז חרות, הוכרז כי יש רוב של 54 אחוז בעד הצעת שמיר ארנס, לוקצות מנדטים למפגרות אריאלה לוועדה, ורוב של 58 אחוז להצעתם ברבר הרכב „רעות האי־שים" שתיבחר עשרה אחוזים מצידי הוועדה.

תוצאות הצבעה זו הן מהלומה לשרים דוד לוי וראיאל שרון, שבגר־שו מן שיתופו פעולה – ומקורביהם היו בטוחים בנצחונם. גם אנשי שמיר לא האמינו בנצחון כה ברור במרכז.

לפגות־בוקר, עם היוודע תוצ־אות, אמר דוד לוי כי הופעלו תרגי־לים הנשמעו אימוני הפחדה שהשפי־עו על התוצאות, ולמרות הכל „הרוב במרכז חרות היה עם דוד לוי".

לדבריו, המאבק בסוגיית הסקסר־ון יימשך בבית־הדין של הנוער, משום שאין לענין זה תוקף חוקי. „אוייצב בכל כוחי עד אשר הוקמ־ה הוועדה הקיים", אמר.

השר אריאל שרון הגיב „זה לא היה עניין אישי, אלא נושא עקרוני. זיים פליטים זה דבר ממשך. היום התוצאה היא כך, והבבעה אומרת זה יהיה אחרת. אני מקבל את הכרעת המרכז".

סגן השר רוני מילוא אמר כי הבעה זו הפריכה הקוחם של חב־רים מסויימים שאיחוד מנוגת שרון ולוי יוחיר את שמיר במיעוט.

קצין משטרה

(המשך מעמוד 1)

גרגות בפרשת הרצח רק לאחר שנבר־קו חשבונות הנבוך של הוריית מלה מלבסוף הוחברר כי חסר בו כסף רב. בדיקה זו נערכה לפני חודשים מספר, ובעקבותיה „עלתה" המשטרה על יסודי הגרגות.

כתבי האישום נגד חזה האביהה יוגשו השבוע לבית־המשפט, כפל הנר־אה ביום ה'. שתי החשודות יואשמו בגרגה.

חוקרי המשטרה שוקדים בימים אלה יחד עם אנשי פרקליטות מחוז תל־אביב בלישוש אחרון של כתבי האישום.

מועדון מנויי מעריב
ספארי בקניה
מסעות לקרנים מלאים של 9 או 16 יום בחמישה א' בחצי הדרגה: „אחת הסכר" א' הזיאה: 17.4 ;16.3 מחמת.
• פרטים: „בחיפון מנויי מעריב", מרכז „מעריב", תל־אביב.

נהג מונית ישראלי, אשר פלנבוק, נרצח במהלך שוד במנהטן

מאת רן דנני, כתב „מעריב" בניויורק

„הוא היה הנהג הטוב ביותר שלי", קונן אתמול בעל חברת מו־ניות „קדלי" בעקבות רציחתו של נהג המונית הישראלי אשר פלנ־בוק, במהלך שוד, במנהטן.

פלנבוק, בן 32, נמצא מת מאחר־ר' הנה מוניתו בסוף השבוע שעבר, אחר חצות, ברחוב הסמוך להארלם. הוא נורה פעם אחת בעורפו. במוניתו לא היתה מדוקה משודיינה, המסר־דה בין מושב הנהג למושב הנוסעים, כמקובל בדרום המניות בניויורק.

בעל חברת המוניות אמר, כי הס־שמרה מחפשת אחר שני שחורים, שכבראה שדדו את פלנבוק.

היום נפתח משפט הישראלי במצרים

יוסף תמן מואשם בהברחת הרואין

היום יפתח בקאהיר משפטו של האזרח הישראלי, יוסף אמין תמן, באשמת הברחת 1.25 ק"ג הרואין למצרים.

האיש נתפס בנמל התעופה של קאהיר בחודש אוגוסט. הסם הוברח מבומבאי שבהודו, בתוך שטיחות של משחת שיניים חפיסות סיגריות.

נעצר מנהל

(המשך מעמוד 1)

עתה כליל, לאחר שרובם המכריע של הבוחנים, וכן מנהלם, עצורים לפני כשבועיים, ועימם שמונה מנה־לי בתי־ספר לנהיגה – בגל המעצ־רים הראשון. דובר משטרת ירושלים פקר רפי לוי אמר אמש כי צפויים מעצרים נוספים.

יוסף בג'יו, נשוי ואב לשלוש בנות התחיל לעבוד במשרד הרישוי לפני 3 שנים. לפני־כן היה חבר במד־ינות „אגד" והנהלתו. הוא פעיל בסניף הנהגת הארות בירושלים.

כשבועיים לפני מעצרו הראיון יוסף בג'יו ל„מעריב".

הוא אמר בראיון: „אני הבוחנים חושבים פעמיים לפני שאנו מחלי־טים לאשר את מתן רשיון הנהיגה. הבוחן מביין שמוטלת עליו אחריות עליונה, בעיקר מצפונית. הוא נוהג בהתאם. אני חושב שכל בוחן יודע, האם לא הוא חייב לדעת, שהוא נותן רשיון לכלי שעלול להיות קטלני, ועליו מוטלת האחריות לבדוק היטב את תלמיד הנהיגה אם הוא ראוי לר־שיון".

הראיון נערך כיממה לפני גל המעצרים הראשון. בג'יו סיפר בו כי הוא עצמו היה יוצא מדי פעם בפעם עם מדה לנהיגה ותלמיד כדי לחוות דעתו אם ראוי התלמיד לרשיון.

הוא הסביר: „אני עושה את זה בעיקר כאשר תלמיד או תלמידה נכשלים 5 או 6 פעמים רצוף. או אני יוצא לבית־הספר ובוחנה בשיעור נהי־גה. אני יושב בספסל האחורי ורואה אם התלמיד נכשל מתוך התרגשות או האם זה משום שרמת הניהנו אכן נמוכה. קרה וראיתי שנוהג הוא לא הכי גרוע בעולם, ואז אני מפנה את תשומת־ליבו של הבוחן שיידע גם הוא מה היא חוות הדעת שלי. לאחר שרב הבוחן שומע את חוות הדעת שלי, הוא עצמו בוחן את אותו תל־מיד, ובדרך־כלל אכן נותן לו רשיון".

עוד אמר מנהל משרד הרישוי באותו ראיון: „תלמיד שמקבל את רשיון הנהיגה הוא בדרך־כלל נהג שעליו יכולים לסמוך שהוא לא יע־שה שטויות בכביש".

לאחר גל המעצרים הראשון שר־ון בג'יו שוב עם סופר „מעריב", ואז אמר כי אין הוא מופתע. במיוחד מכך שהמשטרה הוקרת ובדרכה פרשיות שחיתות.

הוא הוסיף: „היתה לי הרגשה שנוקרים. היו שמועות, שאני יוסי־תי אותן כדברי רכילות, שיש שחיתו־יות במשרד הרישוי. אני לא יודע על כך דבר".

אמש נעצר גם מנהל משרד הרי־שוי בירושלים, ולדברי המשטרה הוא חשוד בקבלת שוחד, בזיוף ובמרמה.

ברוך דיין האמת
בצער רב אנו מודיעים על פטירתו של בעלי, אבינו, אחינו וחמנו היקר
הרה"ח ר'
דוד אהרון אוירבך
בן הרה"ח ר' יעקב שמשון ז"ל
יושבים שבעה בבית האבות, רח' שטקן המריק 4, בר־אילן.
מתאבלים:
אשתו: לאה
בנו: רחל
בנו: אלעזר ומשפחתו
בנו: צבי
גיסו: הרב קוליץ ורעיתו טובה ומשפחתם
אחיו: פנחס, חיים יצחק ומשפחותיהם

מועדון מנויי מעריב
תופשת תורן ב„אלמוג־ים", אילת
פרטים נוספים: „מועדון מנויי מעריב", תל־אביב

בצער רב אנו מודיעים על פטירתה של אמנו, סבתנו ואמותנו היקרה
צפורה קרימולובסקי
בת מרדכי שכמון ז"ל
ההלויה תתקיים היום, יום שלישי, כ"ה בשבט תשמ"ו, 4.2.86, בשעה 10.00 לפנה"צ, בבית העלמין בבפר סמיר, חיפה.
נפגשים ליד השער הראשי של בית העלמין.
המתאבלים:
בניה וכלותיה: יחיאל ושושנה כרמל
פנחס וחוה כרמל
נכדיה, ניניה, אחיה, אחיותיה
וכל בני המשפחה

יומן מעריב

ההזרמה

אילו היה קשר ישיר בין ההחלטות המתקבלות בהסתדרות לבין מה שקורה באמת במשק הישראלי – כי אז היו כמה מראשיה חשים כמה אומלל הוא המע־תוי של השבתת המשק היום לשקתיים.

ההשבתה שנועדה לתת תוקף לתביעות שבדרך לשר־פוד שכרם של העובדים מתקיימת יומיים לאחר שנודע שבחודש ינואר שוב לא הצליחה הממשלה להגיע לאיזון בין הכנסותיה לבין הוצאותיה והיא נאלצה להדפיס 200 מיליון ש"ח. הדפסה זו, שהיא בבחינת יש מאין, נקראת בלשון הכלכלנים המנומסת "הזרמה".

מתברר שהתוכנית להבראת המשק הגיעה אל סף הכשלון ואין בכוחה להשיג את אחד מיעדיה העיקריים: הקטנת הגרעון הממשלתי, הגרעון שבעטיו נכנסה ישר־אל לסחרור אינפלאציוני.

היא גם על סף כשלון מצד אחר: יותר מדי מפעלים נכנסו לקשיים חמורים בגלל תוספת השכר שהיו בחוד־שיים האחרונים ויהיו בחודשים הקרובים.

הממשלה לא הצליחה לעשות סדר בביתה על ידי קיצוץ נאות בתקציב, בין השאר בגלל אי־יכולתה לצמ־צם את מספר העובדים בשירות הציבורי. לא נותרה לה כמעט דרך אחרת להביא לקיצוץ בהוצאותיה למעט שחיקות נוספות של הכנסות העובדים בשירות הציבורי ובסקטור הפרטי. זוהי דרך גרועה, אבל אין לה אחרת.

אם תיענה הממשלה לתביעות להעלאת שכר אז תג־דל ההזרמה ונעמוד בקרוב במצב בו היה המשק ביולי אשתקד.

הדרך היחידה שבה ניתן לצמצם את ההזרמה בחודשים הקרובים היא לעודד את אנשי הילאי במ־משלה ובעיקר בארצר.

תנועה במרכאות

האירשות הטוטאלית של הציבור הישראלי כלפי דיוני הזוגר הנעל הציוני המתקיים בירושלים מעידה, אם הרשה עוד עדות, עד כמה התנועה הציונית, להבדיל מן הציונות, מיסגרה את עצמה במרכאות כפולות.

הדברת שולטת שם בכיפה והיא מרגירה כל רעיון חדש המחייב מעשה השונה מן הקיים. ריבוד נוסף, כפי עם־המי־יודע־כמה, על „עקרונות הרצליה", שרוב הצי־בור אינו יודע אפילו מה הם, לא יביא „ציונים" במרכ־אות למצוות־עשה ציונית ללא מרכאות. לכן גם החשוד שהוצעות לדמוקראטיזאציה ע"י קיום בחירות אמיתיות בכל הארגונים הקונגרס הציוני הקרוב יישארו על הנייר ויתוייקו בגנזי הארכיון הציוני למזכרת.

הנה נזדמן לחוגר הפועל הציוני נושא חשוב, מסקרן ומעשי ברמות דל"ח ועדת־לנדוי בעניין השליחים, שב־ריך היה לעמוד כסעיף מרכזי בדיונים.

דיון כזה היה מעורר הדים בציבור ואולי היה גם מלמד על רצון להתחיל לעשות סדר כלשהו בבית. אך די היה בהתנגדותם של כמה חברי הנהלה, השומרים על אינטרסים מפלגתיים יותר מאשר על אינטרסים של העם היהודי, כדי למנוע כל טיפול בנושא זה במושב הזה.

לשתים מדינות אצלנו שהציונות כבולה במרכאות. האמת שונה. יש ציונות. נשיא המדינה הצביע עליה באשר הציע לחברי הוגר המועל הציוני לקיים את דיוניהם בעורי המיתות כדי לראות ציונות מהי. שם וגם במקומות אחרים מנשימים ציונות. ב„בניני האר־מהי מתבטאת תנועה ציונית במרכאות.

אורח בהודו

דיבור הציוני בהודו ראוה בנצרות דת זרה שהגיע אה לארצם על ידי המבשרים. מתנגר דומה בעיניהם כמי שנוטש את האמונות הזרות. באווירה זו קיבלה השבוע את האפיפיור יוחנן פאולוס ה־2 שבחר בחודו במדינה ה־29 בה ביקר מאז עלה לכסאו הדם בוואטי־קן.

מרגע בואו ניסה האפיפיור לשכנע את ההודים, כי הנוצרים, המונים רק שלושה אחוזים באוכלוסיה, אינם מסכנים אותם. הוא עצמו בא ללמוד על הדתות האחרות, לחפש דרכים לדרישה עמהם. אך הבטחותיו אינן משכנ־עות את ההינדים שנוכחו כי בשלושים השנים שחלפו הוכפל מספר הנוצרים בארצם, ומספר הכמרים אף הרש־לש. כלומר, מלאכת המיסיונרים נמשכת בפרט באיזורים מזרחי גודל וטבע.

עוד לפני בואו אירגנו הינדים קיצוניים הפגנות סוע־רות נגד הביקור. הם תבעו להמשיך ולגרש מיסיונרים נוצרים, אותם גינו כמוכנים זרים ומסוכנים. גם הקנאים וגם ראשי הנוצרים פנו אל רעיית ראש הממשלה סוניה גאנדי, איטלקיה קאתולית המתלבטת כיום בבע־יות של נאמנות כפולה.

אנטמל הגיע האפיפיור לבלוהנה, שם ביקר במנזר של האם תרזה ומעד תחילי צרעת. הוקמה בעיר זו בה מיליונים חיים ומתים בחוצות הוא לא נזקק לצבא המאבטחים. אזרחיה לא הפגינו, לא נשאו כרזות שקראו ליוחנן פאולוס לחזור הביתה לוואטיקן. במקום בו המבל גדול יותר – כתם של הטוליטיקאים, כנראה, קטן יותר.

מעריב
המרל: הוצאת מודיעין בע"מ
בית דפוס „מעריב" בע"מ

עורך: עידו דיסנצ'יק
סגן עורך: יובל אליצור
סגן עורך: לוי יצחק הירושלמי
ראש מערכת המוספים: יעקב ארז
ראש מערכת החדשות: אברהם תירוש

יו"ר מועצת המנהלים: עובד בן עמי
מנכ"ל: אמיר דורזון
מנכ"ל: שמעון חפץ

עזריאל קרליבך – מייסד ועורך 1948-1956
אריה דיסנצ'יק – עורך ראשי 1956-1974
שלום רוזנפלד – עורך ראשי 1974-1980
שמואל שניצר – עורך ראשי 1980-1985

(C) כל הזכויות שמורות ל„מעריב"

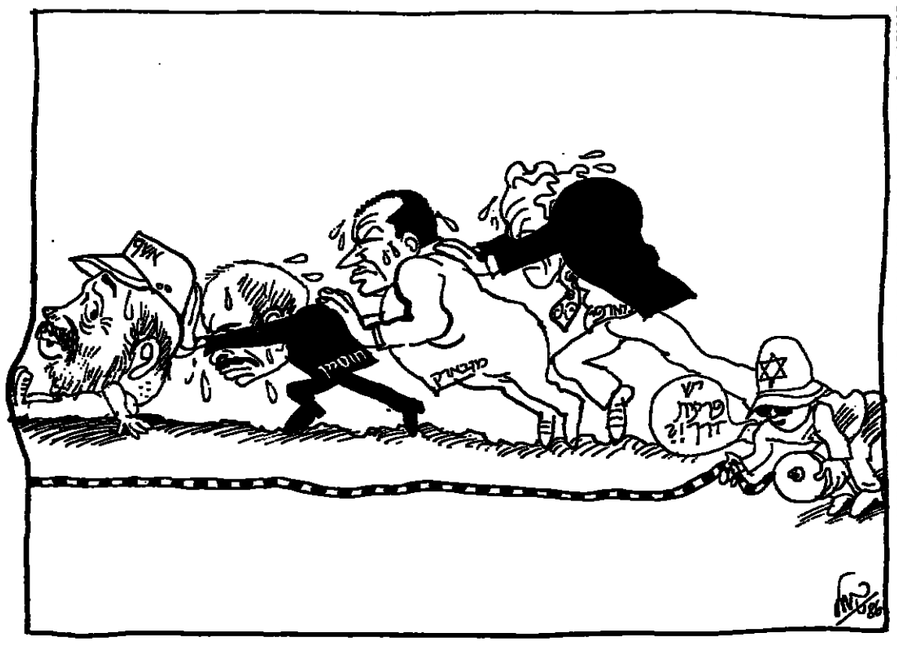

משה ז"ק

ההימור על מוסקווה

פעמיים בתוך חודש אחד מגעה ארה"ב את גינויה של ישראל במועצת הבטחון: היא הטילה וטו, ברור וגלוי.

בשתי הפעמים הסתייגה ארה"ב ממדיניותה של ישראל בנושאים הנדר־נים, אך היא הבהירה שלא תתן יד לכוחות הקמים על ישראל לבודדה ולנדוחה בזירה הבינלאומית.

בשתי הפעמים לא היה ספק היכן ניצבת בריתהמועצות. לא זו בלבד שהנציג הסובייטי תבע לגנות את ישראל בענין דרום־לבנון, אלא כנציג של מדינה אתיאיסטית והתערב בסכ־סוך דתי בענין הרהבית, כדי להוסיף שמן למדורה האנטי־ישראלית.

והיה מי שנזכר כי עוד בבאקו, בוד־עידה של עמי המזרח, שאירגנו שלושה קומוניסטים יהודים – זינוביב, ראזק ובלה קון – בשנת 1920, ותבר המיגשר ל„ג'יהאד", מלחמת הקודש הראשונה האמיתית תחת הדגל האדום של האי־נטרנציונל הקומוניסטי", ושם גינו את הציונות יחד עם הקולוניאליזם.

הרוקא בעת שהנציג הסובייטי לחץ לגינוי ישראל, הכריז בירושלים נשיא הקונגרס היהודי־העולמי, כי השלום במזרחהתיכון אינו עובר רק דרך וד־שינגטון, אלא גם דרך מוסקווה. לשון אחר: הוא תבע את שיתופה של בריה"מ בהסדר באיזור.

נשיא הקונגרס היהודי הוא אזרח אמריקני ואין לחשוד בו חלילה, שהוא משרת בכוונה אינטרסים סובייטיים. הוא פשוט טועה. הוא מניח, שאם יע־ניק אשראי יהודי למוסקווה, כדי שתר־כל לקבל מעמד שוחה לה של ושינג־טון בסכסוך הישראלי־הערבי, ותגמול בריה"מ במתנה נגדית ותתיר עליה יהודיות.

צודק מר ברונפמן בהנחתו כי מוס־קווה רואה בשיתופה בהסדר מזרח־תיכוני יעד חשוב עד כדי נכונות לוו־תרים סובייטיים תמורת השגתו. אבל הוא טועה טעות חמורה בהיחו, שישר־אל יכולה להסכים ולהסכים לוועידה בי־נלאומית, שבה אמור בשתוגה להיות מוסע, רק על סמך „שלח לחמך על פני המים", כמתנה של רצון טוב כלפי הסובייטים, בעוד בריה"מ ממשיכה במ־דיניותה האנטי־יהודית והאנטי־ישראלית.

הצעה הסובייטית לשיתופה בוועי־דה בינלאומית למזרחהתיכון הו־עלתה לראשונה בפניה לישראל לפני 15 שנה. בשיחות חשאיות עם נציגים ישראליים בשנת 1971 (בהעדר יחסים דיפלומאטיים) ביקשו נציגים סובייט־יים, שישראל תתמוך בכינונה של ועי־דה בינלאומית בחסות סובייטית־אמריקנית.

ישראל לא נענתה והסובייטים הת־מידו במאמציהם עד שהשיגו את ועי־דת ז'נווה במוצאי מלחמת יום־הכיפורים: ערב מסע סאדאת לירוש־לים בא במפסמבר 1977 שליח סובייטי חשאי לירושלים ודמז על נכונות בריה"מ לחדש יחסים דיפלומטיים עם ישראל תמורת שיבה ישראלית למס־לול ועידת ז'נווה. ישראל לא התלהבה גם מהצעה סובייטית זו. ויחד עם סאד־את הכשיל בגין את הזמנה לז'נווה וב־סלה הדרך לשלום בין ישראל למצ־רים. שלום, שבריה"מ סירבה ומסרבת להכיר בו.

לכן, אין עוברת הדרך לשלום במוסקווה, כפי שטען בירושלים אזור ברונפמן, שם עוברת הדרך להתנגדות לשלום.

בריה"מ תשיג הישג נכבד, אם וכאר שר תסכים ארה"ב לשתפה בכל הסדר מזרחתיכוני. תהיה זו הכרה בשותפות האמריקנית־סובייטית באיזור. אבל על שתמה חייב ארגון יהודי כלשהו לסר־יע לבריה"מ להגיע להישג זה? מה מצ־דיק את האשראי שברונפמן מבקש לתת למוסקווה? אילו עדובות או בס־חונות יכול מר ברונפמן להציג, שב־ריה"מ אכן תפרע במטבע של היתרי עליה בעד חוב, שאין היא מקבלת על עצמה את חובת פרעונו?

מיכאיל גורבאצ'וב, השליט הסוביי־טי, לא השיב למכתב של שמעון פרס, שהשאיר במוסקווה אדגר ברונפ־מן.

רב הספק אם זהו הביטוי המתאים לממשלת ישראל. שגריר הולנד במוס־קווה מייצג את ישראל והוא ציגוד דיפלומאטי מקובל. אבל מפיו של בדר נפמן נודע, כאילו עוזריו של גורבאצ'וב לא שבעו נחת מן העובדה, שישראל הקטנה מציגה תנאים לשיתו־פה של מעצמת־על בוועידה בינלאו־מית. לדברי הפקידים הקומוניסטיים, שעמהם נפגש ברונפמן, אין ישראל יכולה להציג תביעות למעצמת־על על חידוש היחסים הדיפלומאטיים או חי־דוש העליה היהודית, כתנאי למילוי חובותיה כמעצמה במזרחהתיכון.

הנסיון של ישראל מלמד כי באשראי ראוי שארשאפשר להשיג דבר במוסקווה. הסובייטים הבטיחו בוועדה ב־1973 כי יחדשו את היחסים כאשר תחול התקרמות במו"מ עם מצרים. ובאשר הלה הוהתקרמות, הם לא עמדו בדיבורם והעדיפו להיענות ללחצי מדינות ערב שלא לחדש את היחסים ולצמצם את העליה. רק באחרונה, כא־שר נפרצו השמועות על שינוי בעמדת הסובייטית, התייצבה משלחת שגרי־רים ערביים במשרד החוץ הסובייטי וקיבלה הבטחה, שלא תהיה עליה גרו־לה מבריה"מ.

נכון, בריתהמועצות חותרת להשיג מעמד במזרחהתיכון, ששום הסדר בו לא ייתכן בלי שיתופה. הזו יעד אסט־רטגי שלה. היא יודעת כי ישראל מוד־זיקה בחמישים אחוז בסכסוך הישראל־לי־ערבי, ולכן דרושה לה הסכמתה של ישראל לשיתופה. היא מנסה להשיג הסכמה ישראלית זו באמצעות חוסיין ומובארך, כדי שלא להזדקק להתחייב־ויות, שעלולות להרגיז מדינות ערבי־ות אחרות. מוסקווה אף מוכנה להסתי־יע במדיניות שגויה של אדגר ברונפמן, כדי שלא תחייב בתשלום כלשהו תמורת הבטחת מקומה בהסדר ישראלי־ערבי. מוסקווה לא הבטיחה דבר לנשיא הקונגרס היהודי.

בדם, לישראל אין כל סיבה להטר־על קלפיו אלה של נשיא הקונגרס הי־הודי. כל ההסדרים שהשגו עד כה בין ישראל לארצות ערב, הושגו בתיווכה או בעזרתה של וושינגטון, ואף לא אחד באמצעות מוסקווה.

חנוך ברטוב — הפרט הקטן

סדר של כלבים

סליחה ומחילה מבעל הבתרת, י. ל. פרץ. את שם סיפורו אני גונב, כדי עה צלולה, כדי לנסות ולאפיין את הנ־סיון לעשות סדר כלכלי בחברה הישר־ראלית בשורה של צעדים, המצטרפים יחד למגמה בודדה הכה את החלש.

הכה חזק יותר ככל שציבור היעד חלש יותר.

הכה בפועלי הייצור. הכה בנזקקים לשירותי בריאות וסעד.

הפלא מבותיך במי שגישל מהם כל הכוח להכות, לקרוע בשיניים טורפות ותיכסת מבשרו שלך, הכה בנימלאים, בזקנים.

ישנו הקצה האחר, ודק כדי לסבר את האוזן, לא לסטות מן העיקר, אר־גים אותו במקרה של איש אחד, שעם ישראל צמח בו בזרעי שלשום בטלוו־יזה: הארון חיים שיף, שאינו יכול עוד – והוא מעתיק את עסקיו לבראזיל. אינני יודע כמה יהיה ארון שיף „שווה" אחר שיפרע את חובותיו הכבדים – שוב לא מאתיים מיליון דולאר, אולי רק מאה מיליונים, או חמישים מיליר־נים.

לחכמי הכלכלה אני מציע להבר־נוסות, שאלה מרכיביה: עם כמה מיל־יונים עלה ארון שיף לפלשתינה, כמה מיליונים הילוו לו ממשלות ישראל, כמה מזה החזיר (בערכים אמיתיים) ואיזה חלק מהזה ממון ציבורי זה – ההכנסות ממנו – מנכסיו של האיש, שאינו יכול עוד לעשות פה עסקים.

הוא אחד מרבים. ש„שמותיהם שמר־רים במערכת", כמו שאומרים. ולכסף הזה מקנה ממשלת האחדות הלאומית, שבראשה עומדים, נכון לרגע זה, אנשי תנועת העבודה, מעמד של קדושה. אל תגעו בחוקים.

צריך סדר מלכלי ודש. צריך לבלום את מה שהשתולל כאן למן „המה־פך". כלנו יכולים לחזור על חלק ממה שיש לנו. כולנו. אבל לא סדר בזה, שמסילים בו מסים על פנסיה, שהיא שארית כספו של הנימלאי אחרי שנוכה ממנו כל מס אפשרי, או מן הבישות הלאומל אחרי כל מה ששילם העובד במקור.

זה, בפירוש, לא סדר חברתי מתר־קן, כי אם סדר של כלבים. חוסף זה ששיניו חזקות מזה ששיניו נשות.

הבישוי המובהק ביותר של ציניות, אני סבור, הוא אותה שרולה שרולה חברי־כנסת למען הנימלאים. שרולה הם צריכים! חזקים הנותנים הם צריכים. ומי שהרים אצבע בעד מס מוקני הייר־שוב, מס מן השכבה החלוצית, העגייה והנצרכת ביותר, זקוק להרבה עזות־פנים כדי ליהפך לשרולה נגד מה שהא עצמו עיזול.

בגיבוד לדעה הסובה שיש לעסקני־נו על עצמם, נהפכנו בהדרגה מאחת החברות המתקדמות בעולם בתחום האחריות הציבורית לחלשים, לחברה בסיבה מתמדת. אחד הביזוזות הגדו־לים, שרבים מאתנו חוו בסביבתם הק־רובה ביותר, כשנוקקו הוריהם הזקנים לאישפוז סיעוד, הוא ההעדר המוחלט של בתי־אבות לרבבות בוני המדינה, שעכשיו הם ממש „משלכים לעת זיק־נה" וכבלות כתם מפנה להם החברה עודף. יש קצת מוסדות לעשירים, קצת למיוחסים, ויש מוסדות פרטיים, שהם תרפה לכולנו.

ביתת האחוזה, שמקימת היום ההסתדרות, מבקשת לעורר את כולנו נגד הכיחון, שמקבלת הרפורמה הכלכלית, שיש לה כבר כמה הישגים חשובים ומבורכים. עם כל הכבוד, תי־קונו של ההפקר הכלכלי, שהשתלט עם המהפך, עלול להתגלות כאסון לאומי אם תתלחה הרחבה נוספת של הפער בין מי שעל גבם חודשים הכל לכין מי שאין גבול לעשרם, וכשנוב־עים ברכוש שעשו כאן הם הולכים להם לבראזיל.

זה לא תיקון. זהו סדר של כלבים.

מר יותר הדבר, כאשר שופט מר־ציא צו בלא לנמק, או תוך הנמק־תו בטעם שאינו נזכר בחוק. שופט עד־שה במקרה כזה עוול לציבור בכלל ולאמצעי התקשורת בפרט, משום הוא מעמידו במיבחן קשה ומיוחר. מצד אחד, אין עתון ממהר לפרסם דבר בב־גוד לצו שופט, מתוך חשש כבוד למער־כת המשפטית. מצד שני, לא יעלה על הדעת, ששופטים יוציאו צווי איסור פרסום, שאין להם בסיס חוקי או שאי־נם מגומקים. בכל הכבוד, אין אנו סבר־רים שהעובדה, שילד הוא תלמיד בתי־נן, מצדיקה הוצאתו של צו איסור פרסום הפרשה בדבר נגיעת ציוד צבאי ממחנה צה"ל בנגב עלידי ילדים. הב־עיה לא היתה אי־פרסום שמות הילדים החשודים. שמותיהם של אלה, או כל פרט מזהה אחר על אודותיהם, היה ממילא אסור על אמצעי התקשורת בתוקף החוק. לשם כך לא נזקקנו לצו איסור פרסום של שופט.

בדם, בכל הכבוד הראוי לשופט יהודה היימן בבאר־שבע, ובמסגרת „הביקורת הכבה והאריבה לטיב החלט־תו של שופט בדבר שיש בו ענין לצי־בור", כדברי חוק העונשין, סבורים אנו שהצו שהוציא שלשום ראוי היה שלא יוציאו. הוא גרם מבוכה באמצעי החוק שוודע, ובעיקר – עמד בסתירה למה שמתחולל בשטח. במשך כל שעות הי־ום שידר „קול ישראל" בכמה מהדורות חדשות – ואף הרחיב את הדיווח ביומן הערב – את הסיפור על תפיסתם של הילדים הללו, לרבות פרטים על המע־שים המיוחסים להם ואף הביא תגובות של מבוגרים למעשה. מוכנויות הדר־שות שידרו את הסיפור אל מעבר לים והפיצוהו בכל העולם. ורק בשעה ערב, כאשר נרונה בקשת המשטרה בבית־משפט, בדיון פומבי, הורה השופט הי־מן לאסור את הפרסום.

בכל הכבוד, זהו אבסורד. מה הטעם לאסור פרסום של אירוע שכבר נתפר־סם בהרחבה רבה כלכך? ומה בא הא־סור הזה למנוע? הרי באר־שבע כולה, בלשון המעטה, כבר ידעה על הפרשה. בסך הכל עלול היה הצו של השופט למנוע את המידע על גניבת תחמשת ממחנה צה"ל בנגב עלידי שלושה ילי־דים, מאלה מתושבי ישראל שלא שמ־עו ודיו שלשום במשך היום העבר.

ימים אלה, שבהם מאבקם של רש־ויות שלטון ואישי ציבור נגד אמצעי התקשורת גואה הזלך, אלילה, לרשות השופטת, לתרום לערעור מעמדה של עתונות חופשית עלידי הוצאת צווים שאינם דרושים לאיש. העתונות לא היסמה מעולם לקיים צוו־ים של שופטים. היא גם נהגה תמיד לכבד את רצונה של הממשלה ושל רשויותיה בעניינים רגישים. ורחבת הדיעה לתחומים שאינם שייכים לע־ניין מעכידה את האווירה ואינה מביאה תועלת לציבור.

שמואל שניצר

אין עוצרים באמצע הדרך

מדיניות הכלכלית החדשה תקועה בחצי הדרך. היא הצליחה בריסון האינפלאציה; היא חוללה התחלה של שיפור במאזן התשלומים.

ואולם המיתון, הצמצום בצריכה הציבורית והפרטית והקיצוצים הדר־אסטיים בשירותים הממשלתיים אמר־רים היו ליצור תנאים, שיאפשרו את חידוש הצמיחה במשק הישראלי. והפ־רק הזה בתוכנית הכלכלית איננו מתג־שם. אם יש תוכנית לצמיחה כלכלית, איש איננו מבחין בקיומה אם יש כסף להשקעות בצמיחה, הוא איננו נראה לעין.

מה שנראה לעין הוא משבר חמור, הפוקד דווקא את ענפי הייצור. מדב־רים הרבה על הקטנת המגבלות המ־נופחים של עובדי ממשלה ועובדי רש־ויות מקומיות; מה שקורה בפועל הוא פליטת עובדים ממפעלים יצרניים. האבטלה החמירה בעיירות הפיתוח מפני שתעשיות מפסדות עובדים, לא מפני שהשירותים הממשלתיים והמוני־ציפליים קוצצו במסגרת המדיניות הממשלתית.

בכל הארצות המתועשות בעולם, מארה"ב ואירופה המערבית ועד יפן, מייחלים עכשיו לשגשוג ולצמיחה מואצת בעקבות הירידה הגדולה שחלה במחירי הנפט. כסף שהיה זורם עד כה לכיסים של מפיקי הנפט בעולם הער־בי וב„עולם השלישי" השתחרר לצר־כים אחרים, ובראש וראשונה להשקעה בתעשיה. עליות הייצור יוגדרות, המ־חירים יירדו אף הם. גורם אנט־אינפלאציוני כביר מתחיל לפעול בכל הארצות המפותחות.

גם אנחנו נשלם פחות בעד הנפט שלנו. אבל אצלנו, משום־מה, אין צי־פיות דומות לצמיחה ולשיפור המצב הכלכלי. הוצאת עובדים לתופשה מאר־גם נמשכת בקצב מחריד; כונסי־נכסים מתכננים פיטורים נוספים במפעלים יצרניים.

המאמצים לגייס השקעות בחו"ל הוליכו כבראה הרבה מלים יפות ומעט מאוד „תכלית".

במקום להיכנס לעידן של צמיחה, אנחנו נכנסים לתקופה של אי־שקט תעשייתי. ההבנה בין הממשלה והסת־דרות, שהיתה מושתתת על הסכמה לקיצוצי שכר ולצמצום שירותים מתוך ציפיה לשמירה על רמה סבירה של תעסוקה ולצמיחה מחודשת בזמן הק־רוב, הגיעה כבראה לקצה.

מדיניות הכלכלית החדשה זקוקה למידה רבה של אמונה. בני־אדם מוכנים לוותר על חלק משכרם ולה־סתפק בשירותים ציבוריים נחותים יד־תר לזמן־מה – אם זה מחיר ההבראה, ואם אפשר להאמין שאחרי תקופה של סבל ומחסור יבואו ימים יותר טובים. ואולם כאשר מתברר, שהיטורים הם ממשיים ומיידיים ואילו השיפור נשאר בגדר מחוה־שרב, השחיקה שפגעה בת־חילה בשכר בלבד מתפשטת גם לת־חום האמונה. העובד המפוטר, הרואה איך הייצור, שצריך להיות המפתח לשיפור, נפגע בראש וראשונה, מאבד את האימון במדיניות ובממשלה גם יחד. אם התוצאה המיידית הנוראית לעין של המדיניות הממשלתית היא סגירתם וצמצומם של מפעלים יצרני־ים, איך אפשר להאמין שבדרך האחת ניתן להגיע אל יותר ייצוד ויותר תע־סוקה? אם הממשלה, שבאמצעות תק־ציבה היא משפיעה השפעה עמוקה על התעסוקה, מחליטה לבטל המונות, ומקומות עבודה יצרניים נפגעים יותר מכל, איך יכול האדם העובד להאמין, שהמשק עלה על הדרך הנכונה?

השביתה, שעליה החליטה ההסתד־רות, היא ביטוי של אובדן האמונה. כיוון שההסתדרות היתה עד כה שות־פת מלאה בביצועה של המדיניות הכ־לכלית, היא מבקשת להכחיד לשותפיה – הממשלה והמעסיקים – שאין בדע־תה להסתפק במה שהושג עד כה ולר־אות את האדם העובד משלם את מלוא המחיר ומקבל בתמורה מתנות אחת מן היעדים, שלמענם הוקרבו הקורבנות.

איש אינו מזלזל בריסון האינפלא־ציה. אבל איש איננו מוכן לראות בהי־שג הזה תחנה סופית. יש שני שלבים בתהליך של הבראת המשק, והשלב השני חיוני לא פחות מן הראשון.

גבריאל שטרסמן

צווים ללא יסוד

חובתם של אמצעי התקשורת לציית לצווים של שופטים, כמו כל האר־חים, אין אנו חולקים לעצמנו יותר זכויות משכניעות לציבור בכללו.

ההבדל בין הציבור בכללו לבין התקשורת הוא בעיקרו בכך, שזו האח־רונה מביאה את העובדות לידיעת הכ־לל, בהגדרת נציגה שלו. עובדות אלה כוללות את הדיונים בבתי־המשפט. פסקידין ההחלטות של בית־המשפט, שיישארו גנוזים בתיקים ויעלו אבק בארונותיהם של עורכידין ושופטים, לא יביאו תועלת לאיש. מטבחתו של המשפט היא אחד מיכולותיה של הבבה חופשית. הדבר לא רק מעוגן בחוק בתי־המשפט, אלא שהוא נחלת הכלל בכל חברה דמוקרטית. מאז חוסל ה־Star Chamber האנגלי הנודע לשמצה, שבמסגרתו התנהלו משפטים מאחורי דלתיים סגורות הציבור אף לא ידע על קיומם, אין אנו מכירים בשיטה של משפטים הסאיים שכאלה.

מטעם זה לא יעלה על הדעת שופטים, שאין עליהם מורא בעניני שפיטה זולת מוראו של החוק, יצלו את החוק לרעה. אין אנו חושדים בהם בכוונות רעות. אבל לא יתכן להציא מדי שני וחמישי צווים שימנעו פרסום פרשיות, שהציבור כולו יודע עליהן ושאין בפרסומן שום הטה של פגיעה ב„בהחוגו של בעל דין או של אדם אחר שיטמו נזכר בדיון". אם הבידור המשפטי נערך בפני שופט בדלתיים פתוחות, אין לו – בכל הכבוד הראוי – סמכות להוציא צו איסור פרסום מטעמים אחרים.

מר יותר הדבר, כאשר שופט מר־ציא צו בלא לנמק, או תוך הנמק־תו בטעם שאינו נזכר בחוק. שופט עד־שה במקרה כזה עוול לציבור בכלל ולאמצעי התקשורת בפרט, משום הוא מעמידו במיבחן קשה ומיוחר. מצד אחד, אין עתון ממהר לפרסם דבר בב־גוד לצו שופט, מתוך חשש כבוד למער־כת המשפטית. מצד שני, לא יעלה על הדעת, ששופטים יוציאו צווי איסור פרסום, שאין להם בסיס חוקי או שאי־נם מגומקים. בכל הכבוד, אין אנו סבר־רים שהעובדה, שילד הוא תלמיד בתי־נן, מצדיקה הוצאתו של צו איסור פרסום הפרשה בדבר נגיעת ציוד צבאי ממחנה צה"ל בנגב עלידי ילדים. הב־עיה לא היתה אי־פרסום שמות הילדים החשודים. שמותיהם של אלה, או כל פרט מזהה אחר על אודותיהם, היה ממילא אסור על אמצעי התקשורת בתוקף החוק. לשם כך לא נזקקנו לצו איסור פרסום של שופט.

בדם, בכל הכבוד הראוי לשופט יהודה היימן בבאר־שבע, ובמסגרת „הביקורת הכבה והאריבה לטיב החלט־תו של שופט בדבר שיש בו ענין לצי־בור", כדברי חוק העונשין, סבורים אנו שהצו שהוציא שלשום ראוי היה שלא יוציאו. הוא גרם מבוכה באמצעי החוק שוודע, ובעיקר – עמד בסתירה למה שמתחולל בשטח. במשך כל שעות הי־ום שידר „קול ישראל" בכמה מהדורות חדשות – ואף הרחיב את הדיווח ביומן הערב – את הסיפור על תפיסתם של הילדים הללו, לרבות פרטים על המע־שים המיוחסים להם ואף הביא תגובות של מבוגרים למעשה. מוכנויות הדר־שות שידרו את הסיפור אל מעבר לים והפיצוהו בכל העולם. ורק בשעה ערב, כאשר נרונה בקשת המשטרה בבית־משפט, בדיון פומבי, הורה השופט הי־מן לאסור את הפרסום.

בכל הכבוד, זהו אבסורד. מה הטעם לאסור פרסום של אירוע שכבר נתפר־סם בהרחבה רבה כלכך? ומה בא הא־סור הזה למנוע? הרי באר־שבע כולה, בלשון המעטה, כבר ידעה על הפרשה. בסך הכל עלול היה הצו של השופט למנוע את המידע על גניבת תחמשת ממחנה צה"ל בנגב עלידי שלושה ילי־דים, מאלה מתושבי ישראל שלא שמ־עו ודיו שלשום במשך היום העבר.

ימים אלה, שבהם מאבקם של רש־ויות שלטון ואישי ציבור נגד אמצעי התקשורת גואה הזלך, אלילה, לרשות השופטת, לתרום לערעור מעמדה של עתונות חופשית עלידי הוצאת צווים שאינם דרושים לאיש. העתונות לא היסמה מעולם לקיים צוו־ים של שופטים. היא גם נהגה תמיד לכבד את רצונה של הממשלה ושל רשויותיה בעניינים רגישים. ורחבת הדיעה לתחומים שאינם שייכים לע־ניין מעכידה את האווירה ואינה מביאה תועלת לציבור.

פינג פינג

היא יכלה לעשות משהו

שאלות לכ.צ. תלמידת כיתה ח' בעירונית ט' על תלמידת כיתה ח' שהורתה וילדה בן

פשוט בזה מפתיע אותך?

קן, זה מוזר.

ידעת שאפשר ללדת בגיל כזה?

לא בדיוק. ידעתי שאפשר, אבל לא ידעתי שדברים כאלה מצוי קורים. תרץ מזה, היא יכלה לעשות משהו.

מה?

להפיל את התינוק.

היו לכם שיעורים בהפרייה מינית בביתה?

לא, אף פעם. בעצם, היה פעם משהו, אבל נדמה לי שזה היה בכיתה ד' וזה לא היה ממש הסברה מינית, אלא סתם כזה.

את יודעת על עוד אמצעי זהירות לפני ההשלה?

כן, גלולות. זה כבר לא דבר חדש. כולם יודעים על זה.

אצלכם בביתה בטוח מקיימות יחסי מין?

כן, אבל לא בלון. יש כאלה שאני ממש מכירה הן מספרות לי, ויש כאלה שיודעים עליהן לפי רכילויות. אבל זה מיעוט בכיתה.

ואיך מתייחסים אליהן?

אנה יודע, קראים להן לפעמים זונות.

הבנות האלה שונות מיתר הכיתה, הן מבוגרות יותר באופי, ממוהרות יותר?

לא, הן כמו כולן. רק שהן משויצות לפעמים במה שהן עושות, ביחוד כשהן מדברות עם הבנים.

את חושבת שצריך לתת לילדה ההיא מרפנבה לחזור לליכודים בביתה?

בטח. אין לה ברירה, למרות שלא יהיה לה כל כך נוח.

עמנואל רוזן

ד"ר יוחנן בדר

שביתות – נגד הממשלה

ההסתדרות זימנה להיום שביתה כללית בת שעתיים. המטרה היא למחות נגד רמת האבטלה של יותר מ-7 אחוזים ונגד התקציב, שאושר בכנסת בקריאה ראשונה. משמע, זוהי שביתה פוליטית.

בימי כהונתו של יורם ארידור כשר האוצר קראה ההסתדרות לשביתה כללית בת יום אחד, בין היתר בגלל רמת אבטלה של יותר מ-3 אחוזים. השביתה נכשלה או כיוון שרוב העובדים השכירים סידר להפ־סיד שכר של יום עבודה למען מלחמתו של המעביד בממשלת הליכוד. הפעם נזהר מר ישראל קיסר – הוא החליט על שביתה הדרגתית: השביתה הכללית הראשונה תימשך שעתיים בלבד; ביום ג' הבא (פע־מיים "בי טוב") היא תימשך ארבע שעות ושבוע לאחר־מכן שש שעות. בסוף פברו־אר תהיה שביתה בת שבע שעות, היינו, יום שלם.

היוזמים מספרים מעשה באדם, שרצה להתרגל באופן הדרגתי לנשיאה במעמסות כבדים והעמיס על שכמיו עגל קטן עד שיהיה לשור. כך רוצה מר קיסר – שהעוב־דים יתרגלו לשביתות כלליות. האם זהו גם דרך להעלאת פריון העבודה?

הפרעות מסוג זה פוגעות כמובן בריצוד הן עלולות להחמיר את מכת האבטלה ול־הפחיד משקיעי הון זרים, בניגוד לסיס־מת של הממשלה ההסתדרות בדרך הצר־דך לחדש את הצמיחה במשק. אך פני מר קיסר חוברים למלחמה. נגד מי? בעצם, נגד הממשלה, שהיא האחראית לתקציב ושבר־דה היכולת (אמנם, לא גדולה) לעודד תע־סוקה. האם שביתות מוזאה הן הדרך הרצ־נית למלחמתם של מר קיסר וחבריו, חברי המערך, נגד ממשלת פרס וחבריה בכנסת?

דרך אגב, מה האמת על האבטלה בישר־אל? ראיתי מקרוב את האבטלה המר־מושכת והמתמיה באחדי המיכרות והתע־שייה בפולין. מובטלים עמדו בפינות רחוב, מוכנים לקבל כל עבודה, אפילו לי־דם אחד. הייתי "סניגור" של מובטלים, שכדי להפגין את ייאושם הרסו ציור במב־רה "שלהם". אמר לי אחד מהם: מוטב שאשאר בבית הסוהר, שם נותנים לחם כל יום. לפי מה שקראתי היה מצב מילדני המובטלים קשה לאין ערוך בשנות המשבר באחרות הברית. הזלוצים, בימים המפואר־רים של כיבוש העבודה בארץ־ישראל, היו מאושרים אם היו עובדים פעמיים בשבוע. ידידי המנוח דוד הכהן כתב מזכרונותיו, בסיפוק רב, שהשיג בשביל הזלוצים המר־בטלים עבודת־שרך בסלילת כבישים ממר־שלתיים. ופעם אחת, בכנסת השניה, כשנ־אמתי על הצורך בביטוח נגד אבטלה, אמרה לי שרת־הזמן, גולדה מאיר: צריך שהיהודים שלנו ילמדו לעבוד ולא תשלו־מי כסף למובטלים יובילו לכך אלא עבר־דות יומות, עבודות רחוק, ושיטת עבודות הרחוק פעלה שנים רבות בישראל, למיטב זכרוני עד לשנת 1968.

השבוע קראתי על המצב ב"עידות פר־תוח" אחת: יש בה 800 מובטלים, אבל מר־עסקים בה 1000 פועלים מן השטחים בע־בודה, שהמובטלים אינם רוצים בהן. זהו סוג אבטלה חדש. כ־80 אלף פועלים מן השטחים עובדים בישובים היהודיים. אומ־נם, אינני מאיחל עד כדי כך, שאציע, או אקוה, שנחזור לימי הזלוצית או לעבר־דות ותרחק. אבל אילו עצות יהיו בפי מר קיסר היום? להחמיר במיסים, או להרפיס יותר כסף נייר כדי "לממן" השקפות ול־המשיך במתן שירותים חינם? האם רוצה מר קיסר בחידוש האינפלאציה ובגידול גרעונות הארץ וגרעונות התקציב?

סיעת המערך בכנסת עומדת לצידו של מר קיסר. חבריה אף אימו, שיצביעו נגד התקציב בציפייה שהליכוד, בקלותיו, יציל את הצעת התקציב ואת הממשלה. היה זה כמובן איום־שווא – כי הליכוד רגיש בכנות, ואף יותר מן המערך, לאבטר־לה ולמצב השכבות העממיות. אולם המע־רך וכלי התיקשורת המקודמים אליו מנה־לים תעמולת חזרה נגד שר־האוצר, יצחק מודעי, ונגד הליכוד ומשתולים לשכנע את הציבור, שיש לחלק את הזכויות ואת האחריות בין המערך לבין הליכוד, לאמור: מר פרס ומר יעקבי, ביחד עם מר קיסר, הם שהשיגו את בלימת האינפלציה ואת יתר השיפורים במשק ואילו מר מודעי והליכוד הם האשמים בירידת שכר העבודה הריאלי ובירידת הצריכה הפרטית, בהטלת תשלו־מים על חדי התלמידים ועל הטיפול בחר־לים ובכל יתר הגזירות.

וגם שביתת המחאה היום אינה מכוונת נגד הממשלה כולה. מדובר, שזוהי שביתת מחאה נגד "האוצר". האוצר – זה מר מר־עי, חבר הליכוד העיומות המבוקש הוא כביכול בין המערך לבין הליכוד. שקרים אלה – האם הם כבר הכנה לבחירות בקיץ? ושמא הם כבר הכנה להפלת ממשלת האחד דות הלאומית אחרי הרוטאציה?

מר מודעי, ברגש אחריותו המיוחדת כשר־האוצר, השלים עם היותו בממש־לה "הכלב הנובח", אך כנציג הליכוד בה הוא חייב להפסיק להיות שעיר לעזאזל או תרנגול־כפרות בציפורני המערך. ולא אצטער אם דוברי תנועת הזרות הליכוד יאמצו לעצמם את כל הטיסמות והדרישות של מר קיסר ושל חבריו בכנסת, אם צריך לשלם מחיר כזה לרישוקאטיה. צריך לה־שתוף בשביתות, ביחד עם מר פרס.

זה דעתי גם אם ברגע האחרון תבוטל שביתה כללית זו, כי גל העיצומים והשבי־תות כבר התחיל וכולן רק בסקסוד הציבו־רי – נגד הממשלה.

„פראיירים" משלמים מס

צדק שר האוצר, שצחק סוציאלי אינו מטרת ההבראה הכלכלית. אכן, הבראה כלכלית מחייבת – בעיקר – שני דברים: ביטול רזרת האינפלאציה וביטול הצמצום ברזר־בות המס"ח.

אז למה? –

א. בזמן שגובים מס משכר שמתחת לקו העוני, לא עושים מאומה נגד הון השחור של מיליארדי דולרים? (מסקנות ועדת צרפתי מונחות זו למעלה משנה כאנן שאין לה הופכין).

ב. גם אותם האחרונים מהעשירונים העליונים, שאינם בעלי הון שחור, משלמים – באחוזים – פחות מסהכנסה משכירים בעלי הכנסה ממוצאת! (בעלי הכנסות של כ־$500 משלמים מס שולי של יותר מ־50% והכנסה של $1,200-900... מס נמוך מזה? – מן הסתרנות).

ג. שר האוצר הנהיר שיגביר ההורמה לישע, בזמן שלבתי חולים לא מחורמים תקציבים מאושרים.

ד. משרד האוצר גובה מסים מפנסיות מחר ומאידך, הוא מגדיל את מימון המפלגות?

ה. לא עושים מאומה שמאות מיליוני דולרים, מתוך המיליארדים ש"מתחת לבלטות", יופקדו בבנקים? הנ"ל הם רק מקצת מפרושי מר מודעי ל"ליבראליות".

לאור הנ"ל, מה תימה שיבוא נכסי מחרות עולה וגר־אה. הרי את המכניות החדשות לא קונים השכירים, ששכרם ירד נמוך ב־20%-30%, כי אם בעלי הון השחור, שעושים "חיים משוגעים" בימי ממשלת האחדות הלאומי, ואילו ה"פראיירים" – השכירים והעצמאים הקטנים משל־מים מס־אמת, במקור, על כל אגורה מהכנסתם הצנועה.

האם המערך לא לטר כלום בתשע השנים האחרונות? מוסב לפרק את ממשלת האחדות בגלל אי־הלוקת הנטל, לא רק בגלל טאבה.

חיפה | יהודה בר־אמן

נוער נפלא ב„ארץ הזאת"

מדע חייל מילואים מוסרו לחכות ששה שבועות לפ־חות, לאחר סיום שירותו, לקבלת התשלום מהביטוח הל־אומי? הלא הוא עצמו חייב להתייצב בתאריך צו הגיוס ללא איחור ולקריאה בדיו ובטלוויזיה.

עיכובים כגון אלה, יחד עם המחדלים הרבים מצד השלטונות כלפי המשרתים בצה"ל, גורמים התמרמרות מוצדקת, ביחוד בקרב הצעירים.

ה„צברים", שלפי דעתם נולדו במרינת היהודים לגמרי במקרה (ואין בלבם הסנטימנטים כלפי המולדת, שבהם מחזיקים הוריהם והדורות הקודמים, בכח ובחוזק שיניים, ותוך כל האכזבות, מרגישים שהמדינה, למענה נדרשו בהקרבה מתמדת וטוטאלית, אינה נותנת להם כל תמורה. הם־נם שירותם בצה"ל, איש לא יראנו אף לצורכי הקיום הבסיסי שלהם – עבודה, דיור וכ"ב. לכן מרגרים הם בבעס ובזל־זל על „הארץ הזאת" המחשבה לירידה באה להם בקלות וללא נקיפת מצפון.

אני שומעים השכם וערב שיש בארץ נוער נפלא. מה יעשה, כדי שאותו נוער אכן יישאר נפלא וחשוב מכל, שהנוער הזה ישאר בארץ הזאת?

תל־אביב | עליזה לוינסקי

השוה"צ פעיל בשכונות

במאמרו „בועות בשכונות" („מעריב", 12.1.86) כתב ברוך מאירי בין השאר: „מי שמע לאחרונה על פתיחת מועדון של השומר הצעיר בשכונת מצוקה, או בעיירת פיתוח כלשהי".

ברצוני להזכיר לכותב, בכמה הערות:

א. עובדתית המשפט הנ"ל אינו נכון. תנועת השומר הצעיר פתחה את שעריה בשנים האחרונות בכמספר מק־מות לא קטן, כאשר הרגש הוא רחוקה על שכונות ועיירות פיתוח.

נפתחו קינים בירוחם, גבעת המורה – עפולה, בית אליעזר – חדרה, ברנדיס – חדרה, קרית שפרינצק – חיפה, קרית גודאו נתניה, שיכון המזרח – ראשון לציון, שכונת שמשון – אשקלון ובירושלים נוסף שלושה קינים – בבקעה, בגונן ובגבעת־יעקב. כמו כן עומדים להיפתח קינים בכבוה ומיקבעם. רצוי לבדוק לפני הכתיבה.

ב. הכותב השתמש בשם „מועדון" ולא בכדי. ישנו הבדל מהותי בין מועדון סתם, לבין קן תנועתי. מועדון סתם נוער לבילוי של שעות מסויימות אחר"צ. קן תנוע־תי, לפחות של השומר הצעיר, מתעתד לבנות מערכת חינוכית של פעולות בתחומים שונים, בהדרכה של נוער, בגיבוש קבוצה חינוכית מחייבת ומעבר לכך, לתנועה רע־יונית של צעירים הרוצה להשפיע ולשנות את המציאות בחברה הישראלית.

כאן הנקודה המכרעת, בראיה מידה, אמצעי התקשורת מעוניינים בעשיה מסוג זה, שהיא אפורה, קשה, ללא זיקר־קי ריינבו. תנועה שמנסה להתמודד במערכת חינוכית בלתי־פורמלית, עם בית הספר הישראלי הנוקשה, הדיש־גי, הבלתי דמוקראטי והקפא על שמריו.

אני מוכן להניח של„מעריב" אכפת מה קורה לנוער הישראלי, מעבר לסנסציה הנושא מיקומה וחשיבותה של תנועת הנוער בחברה הישראלית הוא עדיין בגדר „חד־שוות". אולי לא לכותרת ראשית, אבל לבירור הנושא. (אני מתבטח, דרך אגב, לכל תנועות הנוער ולאו דווקא לשומר"צ).

ברוך מאירי כותב „מי שמעז" – האם לא תפקידו של „מעריב", ולו רק לשם ההגינות, לפקח את האחריים, לשמוע ולהשמיע.

אלכס דבציר, רכז מחלקת הדיבור, הנהגה הראשית, השומר הצעיר

המעדיפים דמי אבטלה

הכתבה „מובטלים מעדיפים דמי אבטלה, במקום עבו־דה" מופיע בעמוד הפנימי של העתון.

סתבה כזאת חייבים להעמיד בראש העתון. לצערנו זו מולה שהתפשטה ואינו מקרה יחיד. התעשיה, הזקלאות והשירותים הציבוריים סובלים מחסר ידיים עובדות, ואילו המובטלים מעדיפים לקבל את דמי האבטלה, ולא ללכת לעבוד ממש...

מנהיה | אליהו ברנדר

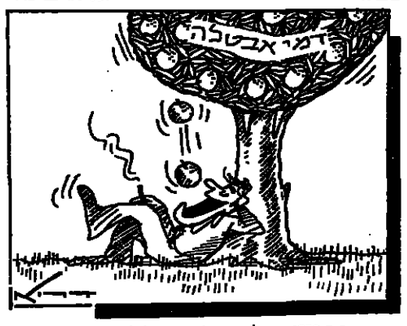

דו"ח האומבודסמן

מאמרו של גבריאל שטרסמן, האומבודסמן של „מעריב" – „לא היה ראוי לפידסום („מעריב", 26.1.86) ראוי לתשבחות. הוא הדגיש ברבריו במיוחד, את נושא „הפגיעה בחולת" ע"י כותרות „מושמות".

כל הכבוד ל„מעריב" על מאמר זה. הדבר מוכיח כי ב„מעריב" יש ביקורת עצמית, ביחוד בנושא רגיש שכזה.

כקורא ותיק של „מעריב", הנני מעריך מאוד את יושר־כם האינטלקטואלי, דבר שהולך ופחות בחברתנו. על עיתונים אחרים לקחת דוגמה ממאמר זה וליישם את מסר נותיו.

מאמרו של שטרסמן העלה אצלי את האמון ב„מעריב" והנני מקווה שבעתיד ייחוד העתון מכותרות וביטויים פוגעים ומזיקים.

פתחתקוה | דיין אדון

השי – של תעש

במדור זה, בתאריך 26.1.86 פרסם מכתבו של קורא בשם י.א. בנושא השי לחגים, שמעניק תעש לעובדיו.

כעובד התעשיה הצבאית, ברצוני לציין כי העובדות שפורסמו, מטעות ואינן מדוייקות, בלשון המעטה.

לעצם העניין:

א. התעשיה הצבאית אינה ממומנת מתקציב משרד הבטחון, אלא מרוחזה היא.

ב. המתנות ממומנות בחלקן ע"י ועד העובדים ומכספי העובדים, המגיעים מדי חודש בחודשו ממשכורותיהם.

ג. בגאם עלות השי גדולה מהסכום שהוקצב למתנה, משלים העובד בכספו את ההפרש (השולחן + הכרטיסות וכרטיס הטלוויזיה כלולים בקטיגוריה זו).

לאור האמור מעלה, אין כל קשר בין „שעת סיסה", „פחות ארוחים", „פחות רכש" וכו' – לבין השי המוענק לעובדי תעש.

רשת השיווק | א. אבני

„קשר לילי" – תוכנית רדיו מעולה

ברצוני להביע פליאה על תגובותיו של אריה יאס לתוכנית הרדיו החשובה „קשר לילי" („יש פרפרים פה", 28.1.86).

לדעתי, שיקף המיפרר האחרון הנ"ל „אני הייתי שם", שהוקדש לפורצי כלא עכו, את מידב זוויות הראיה של הפעולה, שמשבעה היתה מדכאת וייחודית במינה. לדא־בון הלב היתה פעולה נועזת זו כרוכה באבידות יקרות ואין דבר טבעי יותר מהתייחסות „מרסידולוגית־נוסטלגית" לקוחמים, שגילו אומץ לב ותושיה למופת.

וכי לאיזו תגובות אחרות מצפה מר יאס משאידים שנפגעו בצורה כה טראגיתי?

אפילו אם לא כל דבריהם של כל המשתתפים והפנים נאמרים תמיד בבהירות ובדיקות ודצוים, עקב השוני ביניהם, סבורני כי „קשר לילי", מפיקו־עורכו וכל יתר אנשי הצוות הבאים ובאיים לכל ההערכה וההוקרה על מאמציהם להביא לידיעת המאזינים – ובמיוחד הצעירים שבהם – את ההיסטוריה המודרנית של עם ישראל בעש־רות השנים האחרונות.

קיית ים | מיכאל יחלומבוריר

אחות רחמניה

בחדש יונאר ביקרתי פעמיים בקופת חולים מסויימת. בשני הביקורים הייתי עד לעבודתן המסורה מאין כמוה, של צוות האחיות, אחות אחת במחלקה.

ראיתי אותן ממלאות את תפקידן באופן מקצועי ובעי־קר – באופן אנושי מאוד. עבודתן, לפי התרשמותי היא קשה וסוחטת, מחייבת שיקול דעת זהיר, סבלנות רבה, חוש אמה, יכולת פיוס והרגעה. זה תפקיד שיש בו מר־כיבים וברזיים רחבים והתגמולים בו אינם עומדים בשום יחס לכמות האנרגיה הנפשית שהן משקיעות במילוי.

מאבקן של האחיות על שיפור מצבן ועל הטבת תנאי העבודה ושכר הוא מאבק שאפשר בהחלט להזדהות עמו. הן אינן דורשות דבר שאינו מגיע להן, תביעותיהן אינן תיגות. מה שהן מבקשות מגיע להן בזכות מעשיהן ולא בחסד.

א.ש.

(השם והכתובת שמורים במערכת)

פרטים על מועפילים

היזירה להנצחת החייל במשרד הבטחון, בשיתוף־פעולה עם גורמים ציבוריים, מעוניינת להנציח את המע־פילים שנפלו בדרכם לארץ־ישראל.

קשיים מיוחדים התעוררו בקשר לזיהוי מעפילי האגר־ות „סטרומה" ו„מפקודה", שטבעו בדרך מרומניה לארץ־ישראל.

כדי שניתן יהיה לאסוף פרטים ביוגראפיים של הנס־פים, ודרושות לנו כתובות קרובים או יודעים, המסוגלים למסור פרטים אישיים.

כל מי שיש ביד מידע בנדון, מתבקש למסור פרטים בכתב לח"כ יצחק ארצי, הכנסת ירושלים.

יצחק ארצי, חיב

תודה למחלבות יוטבתה

אנו, חיילים ומפקדים בחטיבת גולני, מודים לכם מק־רב לב, על שקיות המזון הבאות ששלחתם לנו ואנו שמ־חים מאוד על שיתוף־פעולה זה.

בתקוה להמשך שיתוף־פעולה פורה,

המפחיב

★

ברצונו להודות למחלבת יוטבתה על השי הנכבד, אך הייבל, שהעניקה לחיילי צה"ל ביום ראשון 5.1.86.

מעבר השמנת „יוסי" שקיבלנו בטרמפיאדה בצומת רעננה, היה גם טעים וגם במקום.

סמל ניר רן, גולני

חיבור לדשת

שמחתי לקרוא שמנהיי הטלפון באזור רמאללה וחברו לדשת הטלפון הבינלאומית.

נשמח אם מעתה נקשר גם לדשת הארצית...

בתיאל | מאיר גרום

מעריב | תיאטרון הקאמרי

עירית תל־אביב–יפו

שבתעתון

בוקר אקטואליה וחרבות

בהשתתפות:

ח"כ ד"ר אליהו בן־אלישר
יחסי ישראל – מצרים

★

מרים גרוף
יום האם: להיות אמא של שבוי

★

גבי גזית
יש עניין

★

טרומפלדור 1985

מרזה סאטירי עם פזמונים. כתב: שמעון צימר, ביים: יוסף כרמון, פזמונים מהתצוגה בביצוע: אלברט כהן, עליזה רוזן, תמי אשל־כרמון, מיכאל כודש, יהויכין מרידלנדר. על־יד הפסנתר: סמדר הנדלסמן.

★

אילנית

מראיינים:
טלילה בן־זכאי ואבי בטלהיים

שבתעתון יתקיים ביום שבת, כ"ט בשבט תשמ"ו, 8 בפברואר 1986, בשעה 11.00 לפנה"צ, באולם התיאטרון הקאמרי.
כרטיסים במחיר 3 ש"ח בלבד אפשר להשיג בקופת התיאטרון הקאמרי. המחיר לבעלי התיאטרון הקאמרי ולקשישים בעלי תעודת קשיש ת"א – 2 ש"ח.
הקופה פתוחה מדי יום בין השעות 10.00 – 13.30 ו־17.00 – 20.00.

משרד החינוך והתרבות
אגף הנוער

יום עיון בנושא: „הבדואים"

לזכר יצחקי נצר ז"ל בן דמת יוחנן
ביום השנה ה־19 לנפילתו בצה"ל

יום העיון יתקיים בקרית שדה בוקר בנגב, ביום שני, א' באדר א' 10.2.86, בין השעות 09.30 – 14.30.

בתכנית:
– התכנסות ודברי אזכרה
– חלוקת פרסים לזוכים בתחרות כתיבת עבודות במשא הבדואים.

הרצאות ודיונים: מר ששון בר צבי, מר יוסף בן־דוד, מר אביגדור מאיר, מר נאורף אבו־רביע, מר יעקב עורב.

• חברים, ידידים ומתעניינים בנושא – מוזמנים.

תיקון טעות

במודעה של „ספרית מעריב" שהתפרסמה במוסף „סופשבוע" בתאריך 31.1.86 תחת הכותרת:

הצעה מיוחדת לקוראי מעריב
נפלה טעות

הסדרות שלהלן:
1. אנציקלופדיה רפואית למשפחה 360 ש"ח
2. אנציקלופדיה להתנהגות האדם 240 ש"ח
3. התקופות הגדולות בהיסטוריה של עם ישראל 250 ש"ח

הם מחירי הנחה במזומן!

המבקשים לרכוש סדרות אלה ב־5 תשלומים, יוסיפו למחירים הנ"ל 12½%.

אתכם הסליחה.

ספרית מעריב

„לשם כך יש חברים"

להיטים של סטיבי וונדר, דיון ווריק, אלטון ג'ון וגלדיס ניוס

מעל גבי מקסי תקליטון

כל ההכנסות ממכירת תקליט זה ייתרמו למלחמה במחלת האיידס

מעל גבי תקליטי | הד ארצי

נכה החשוד בהטלת רימונים הסגיר עצמו:

„שיחקרוני כרצונם, רק שיתנו לי אסלה"

מאת ברוך נאה

חשוד בהטלת שני רי־מוניים לבית הדרי אשתו, שהמשטרה ערכה עליו מצוד במשך עשרה ימים, הסגיר אתמול את עצמו למשטרה באמצעות „מע־ריב".

זכריה סאלם, בן 30 נכה מאה אחוז משיתוק־ילדים, עסק בעבר במכירת תות שדה לצד הכביש לכפר־סבא. בעבר ישב בכלא פע־מים מספר לאחר שהורשע בגניבת רצח.

זכריה נשוי למלכה, בת 25, המרצה מאסר שנתיים על עבירות רכוש. יש להם ילדה בת שנתיים, והם בה־ליכי גירושים.

צו של בית הדין הרבני מרה לזכריה להביא פעמיים בחודש את הבת לביקור אצל אמה בכלא, ופעם בשישה שבועות – כשהיא יוצאת לחופשת שבת – לתת לה את הבת, אך הוא אינו מקיים זאת.

הוא מספר: „כשהשתחר־רתי מהכלא והיא נכנסה לכלא גיליתי שהמשפחה של אשתי רוקנה לי את הדירה מכל הרכוש. היגשתי נגדם תביעה אזרחית, ובגלל זה הם מטרידים אותי כל הזמן, מעלילים עלי עלילות. בש־בת לפני עשרה ימים היא יצאה לחופשה מהכלא. לקח־תי את הילדה והתחבאתי אצל אחותי בבת־ים. הייתי שם כל השבת, ויש לי עדים לזה".

בשבת לפנות בוקר הס־לו שני רימונים אל בית הד־ריה של מלכה בגווה נאמן, בחור על הריצפה בבית המעצר, אני כלי רגליים".

אתמול, בפרדס שבו גפ־גש עם סופר „מעריב" סיפר כי בעשרת הימים שעברו לן בפרדסים באיזור הוד השרון. הוא אמר: „שיחקרו אותי כמה שהם רוצים, אני אוכיח את חפותי. רק שיתנו לי בית־שימוש".

זכריה הסכים להסגיר את עצמו לאחר שמפקד משטרת כפר־סבא סגן־ניצב קפלן הבטיח ל„מעריב" כי יאפשרו לו להשתמש בשירותים עם אסלה. הוא יצא ממקום מחד כואו נמסר עם סופר „מע־ריב" לתחנת המשטרה.

כשהיא לבה שם בחופשה מהכלא. ריסון אחר התנפצץ, שני נפל בחצר ולא התנפצץ. המשטרה חיפשה את זכריה.

הוא אומר: „יש להורים שלה דיר שונאים חוץ ממני, מישהו מנסה ל„תפור" את התיק הזה עלי. כששמעתי שהמשטרה מחפשת אותי, הסתתרתי עם הילדה כי חשבתי שהם מחפשים אותי בגלל שלא לקחתי אותה לאמא שלה. פחדתי שהמ־שטרה תעצור אותי כי כל פעם הם מעניק אותי במע־צר. לא נותנים לי בית־שימוש עם אסלה. אני לא יכול לעשות את הצרכים

● זכריה סאלם לפני שהסגיר את עצמו למשטרה.

„הלפרין לא חתם על צ'קים שאיפשרו להונות את הבנק"

אומרים מומחים שסייעו למשטרה בחקירת המעילה בבנק צפון אמריקה

מאת אילן בכר

ירושלים מרעצת המנהלים של „בנק צפון אמרי־קה", יהושע הלפרין, הבחיש בחקירתו במשטרה כי חתם על צ'קים או מסמכים שאיפשרו למנהל סניף הבנק בר־רשלים, משה שטרן, להוציא כספים במירמה מחשבו־נות הבנק.

החקירה נערכה לפני שבועות אחדים, וכה הוצגו להלפרין מסמכים וצ'קים החתומים בחתימת־ידו ליד חתימתו של שט־רן.

הלפרין טען שוב ושוב: „אין זו חתימתי". המשטרה העב־רה את המסמכים למעבדת סימנים ושם נקבע כי יש ספק אם אלה חתימות־ידו של הלפרין. גרפולוג אזרחי שהלפרין שכר קבע גם הוא כי אין אלה חתימותיו וכי הן זיוף.

במקביל ממתינים במשטרה להסגרתו של שטרן מצרפת. החוקרים מייחסים חשיבות רבה לגרסותיו של שטרן, העשר־ות לזרוק אור על השיטה להוצאת כספים ועל המעורבים בה. דובר המשטרה נתבקש אתמול לאמת את פרטי הידיעה או להכחישם. הוא סירב ואמר: „אין תגובה".

בעניין זה מעיר סופר „מעריב", כי המפכ"ל רב־ניצב דויד קראוס נתבקש לפני כשבוע על־ידי תא הכתבים בירושלים להורות לדובריו להתייחס לידיעות לפני פרסומן, כדי לאפ־שר מסירת מידע אמין לציבור. המפכ"ל קיבל את טענות הכתבים והינחה בדוח זו את דובריו. אולם אתמול שבה לקר־מתה התופעה של „אין תגובה".

מחקרים שנערכו בארה"ב:

„קפה נטול קופאין עלול לגרום סרטן"

משרד הבריאות הישראלי טרם החליט אם להוציא הוראות חדשות בנושא זה

מאת דליה מזורי

מחקרים שנערכו בארצות־הברית הראו כי החומר הנוטל את הקופאין מהקפה, מתילן כלוריד, עלול לחולל סרטן. משרד הבריאות הישראלי ביקש משלטונות הב־ריאות בארצות־הברית פרטים על מימצא זה, ובאשר יגיע החומר תנובש והחלטה.

מתילן כלוריד נמצא גם בתרסיסי שיער, ומשרד הבריאות אסר מאתמול את השימוש בתרסיסי שיער המכילים חומר זה. אפשר לדעת אם התרסיס מכיל את החומר על־ידי עיון ברשי־מת הרכיבים המודפסת על עטיפת התרסיס.

נמסר כי הסכירות לחלות בסרטן משימוש בתרסיסי שיער מיצבים היא אחת לאלף. עובדי מספרות חשופים יותר לחו־מר זה, והסיכון לסרטן בקבוצה זו רב יותר: אחד למאה.

הדיון על תרסיסי השיער נערך לפני שבוע, עוד לפני פרסום ההודעה מארצות־הברית. אבל על איסור השימוש בתכשירים נמסר רק אתמול. משרד הבריאות מדגיש כי יש בשוק תכשירי שיער שאינם מכילים החומר מתילן כלוריד.

● ארוחה לאור נרות. (מימין לשמאל): יצחק וזאנה, שלומי, אלירן ומרים סועדים במיקלט. (צילום דוד גרישפן)

תמונה עגומה ברחוב הצבר 3 בערד

בעל מובטל, אשתו ושני ילדיהם גרים במיקלט

מאת אורי בינדר

אלירן וזאנה, בן חודשיים מערד, לא הגיע אתמול לקבל חיסון, משום שאמו הרשתה שלא תוכל לטפל בו לאחר הזריקה. „אנו מתגוררים במיקלט, ושם אי אפשר לטפל בתינוק שסובל מחום גבוה", מסבירה האם מרים, בת 24.

הביקור במיקלט שברחוב צבר מותיר רושם קשה. ראש המשפחה יצחק, בן 30, מיואש לחלוטין. לאור נרות הוא מגולל את הסיפור העצוב של זוג צעיר המתקשה לעמוד על רגליו באבטלה השוררת בנגב.

„נותרנו ללא קורת גג, לאחר שלא עמדנו בתנאי המשכנתה ונאלצנו למכור את הדירה", מספר יצחק שאין לו עוד תעסוקה.

לאחר תשלום התחבות נותר לזוג מעט כסף, אולם הסכום לא הספיק לפרנסת ארבע נפשות. כך אולו החסכו־נות, והמשפחה נותרה ללא קורת גג. כסף להמשך השכ־רות לא נותר למשפחה, וכדי לא לגור ברחוב, החליטו לפני שבוע לפלוש למיקלט שברחוב צבר 3.

„יש לנו חברים בבית המשותף שמעל למיקלט", מס־ביר מרים את הצער שנקטו. המיקלט הוא הרע במיעוסו, היא אומרת ומוסיפה כי בחודף הקר גם מיקלט הוא פתרון טוב באופן יחסי. השכנים מסייעים ברחיצת הילדים ובכ־ביסה, אולם לחיות במיקלט חשוך אי אפשר לאורך זמן.

מרים מרגישה כמי שהחברה מתנכרת לה: „זורקים אותי מכתובת לכתובת ואין פתרון. אני מתבגנת לפלוש לאחת הדירות הריקות בערד". הציעו לה להתגרש כדי שתוכל לקבל דירה בערד.

בעלה מוכן לעשות „תרגיל" ולהתגרש כדי לקבל די־רה. הוא אומר בלחש כי הציעו להם לעבור לדימונה, אולם הם אינם רוצים לעזוב את ערד.

ראש המועצה המקומית של ערד, אברהם שוחט, אומר כי המשפחה הופנתה לדימונה, ומשרד הבינוי והשיכון מוכן לדאוג להם רק בישוב זה.

הדרים המיואשים מתכננים לנקוט איזה צעד נועז, שיגרום לרשויות המספלות בהם לדאוג להם לדיור הולם.

יצחק, שפוטר לפני כשנה מעבודתו כקבלן במפעלי ים המלח, מקווה למצוא מקום עבודה בערד ולקבל דיור מ„עמידר".

ובינתיים הם רוחצים את אלירן התינוק ואת שלומי, בן חמש, אצל השכנים.

הארגון הארצי של בעלי המוניות בישראל מזמין את כל מנהלי התחנות
לכנס חרום
שיתקיים ביום חמישי, כ"ז בשבט 6.2.86, בשעה 16.00 ב„בית ברנר" תל־אביב.
על סדר היום:
1. שחזיקת ההכנסות עם המעבר לש"ח
2. יישום סל התשומות
3. הצעת החוק למתן מספרים למוניות
השתתפותכם חובה!

תברת „אלפא" ברמאלה
מחפשת
ספקים
לאספקת רביבי חשמל שונים
(סוויצ'ים, כבלים, מגעים חשמליים ומוצרי חשמל אחרים).
02-954524, 02-952147
סוהיל

לוחמי חרות ישראל
44 שנה לנפילתו של
אברהם שטרן – יאיר
מחולל לוחמי חרות ישראל ומפקדם הראשון
היום, יום שלישי כ"ה בשבט תשמ"ו 4.2.86 חל יום הזכרון ליאיר ולכל חללי לח"י שנפלו במלחמה לחרות ישראל.
בשעה 3.30 אחה"צ נעלה לקברו ותתיחד עם זכרו בבית העלמין בחלת יצחק.
בהשתתפות מ"מ ראש הממשלה מר יצחק שמיר, שרים, חברי כנסת, רבנים, מפקדי צה"ל והמשפחות.
בשעה 14.00 יסייר מר שמיר בלוית עמיתיו השרים בבית יאיר (רח' שטרן 8) והבית יפתח לקהל הרחב.
הרב הראשי הרב פרנקל יקבע את המזוזות בשערי הבית.
באותו יום יצאו לאור בהוצאת יאיר ע"ש אברהם שטרן 3 ספרים. הראשון בהם: „המפגש ההיסטורי" בין מפקדי ההגנה האצ"ל הלח"י ומערכת „מעריב" בהנחיית נאולה כהן.
האגודה להנצחת חללי לח"י
ת. ד. 9091 ת"א טלפון 820288

להשכרה
★ 2½ מרוהטת + טלפון + דוד"ש ע"י „שביט" בעדיפות לשנה + אפצ'ה
★ שותפה ל־4 + טלפון + מעלית + חניה ברמת־אביב ג'
פרטים בטלפון 429746

ספרית מעריב
ספר חדש בפורמט מקור
צל של ספק
מאת שלמה ניצן
להזמנת הספרים בתחבי תאגד את ישיבות בתחנות ספרות מעריב, דרך מ"מ 72א', ת"א, טל. 03-332211

הנהג
עשה לך מנהג – קח עמך חייל לדרך

אגודת מבולבלות שמספר דודו דותן
עם הספורים:
עמי ותמי, שלגיה ושבעת הגמדים, כפה אדומה, שלושת הדובים, עליסה בארץ הפלאות
מעל גבי תקליטים וקסטות הד־ארצי

חינם! 3 ימי שבוע זוגי במלון 4 כוכבים
לזוכש מערכת סטריאו ומביא מודעה זו
חדש! פטיפונים לייזר במחירים מוזלים מאד
החלף ישן בחדש
עד 12 תשלומים דולריים במסגרת עסקת מיומן
סטריאו בסיטונות
★ סטריאו בחלקים: מרנץ, גולדסטאר, סנסוי, אקאי ____ מ־690 ש"ח
★ טייפים־דק: אקאי, סוני, שארפ, סנסוי, טיאק ____ מ־190 ש"ח
★ רשיברים: לקסמן, טונר, J.V.C. לוגץ, סנסוי, ווטל ____ מ־190 ש"ח
★ פטיפונים: C.E.C. דואל, לנקו, נשיונל, מרנץ ____ מ־160 ש"ח
★ המרכז לדמקולים בחצי מחיר עם שריטות קלות ★ ללא תוספת מע"מ
סטריאו־וויזה, העליה 62, תל־אביב. פתוח ס־10.00 עד 13.00, 16.00 עד 19.00

אנציקלופדיה בריטניקה לנוער
15 כרכים
האנציקלופדיה הטובה והמקיפה ביותר.
במבצע הנחות מיוחד
במקום —.320 ש"ח וק —.280 ש"ח
ב־5 תשלומים שווים
המחירים כוללים מע"מ ומשלוח
ניתן להזמין גם באמצעות הטלפון
לכבוד שפרית מעריב
ת"ד 20208, ת"א 61201 טל' 298338, 289480, 03-290907
אנ לשלוח אלי את האנציקלופדיה בריטניקה לנוער 15 כרכים.
רצ"ב 5 צ'קים ע"ס —.56 ש"ח כל אחד לפקודת שפרית מעריב.
שם ____ מס' ת.ז. ____ טל ____
כתובת ____

ישבת הוצאה לפועל בירושלים
תיק מס' 8921/85
מודעה בדבר מכירה פומבית של „מיטלאן"
ביום 13.2.86, בשעה 3.30 אחר הצהרים יצאו למכירה פומבית המיטלטלין המתוארים להלן של החייב אברהם פרידמן, רח' שדל 3, תולון, לגבית חוב בסך 25,000 ש"ח המגיע לזוכה מר אריה מזר
תיאור המיטלטלין
מכונית סובארו (אוטומטית) G.L.F. 1800
שנת ייצור 1983, מס' מכונית 41-951-53
המכירה תתקיים במגרש לצד, רח' מקור חיים 49, ירושלים (תלפיות).
כל המעוניין בכך יוכל לבדוק את המיטלטלין העומדים למכירה מאמור בשקום הנ"ל, משעה 9 בבוקר ועד 4 אחר הצהרים, בכל יום.
על הקונה יהיה לשלם את כל המסים, האגרות והאישלים אשר, מכח כל דין, חלים על קונה וכן 1% מהמחיר לצורך הבטחת אם אינו מקיד של בנ"ש.
בבריאל הדיה,
המוציא לפועל, בתי המשפט ירושלים
התאריך 28.1.86

אגודת עובדי הליברלים
המרכז
לשימת לב חברי הנהלת האגוד:
ביום שני ה־10.2.86, בשעה 16.00, תתקיים ישיבה סגורה של הנהלת האגוד בהשתתפות חברינו בהנהלת המפלגה.
על סדר היום:
דיון על פעולותינו אחרי החלטת ישיבת מועצת הספלגה האחרונה.
בשעה 13.00 תתקיים ישיבת המזכירות הארצית של האגוד.
הערה: ישיבת הנהלת האגוד שאמורה היתה להתקיים ביום ראשון ה־16.2.86 נדחתה ליום רביעי ה־19.2.86 בשעה 16.00.
בברכה,
יו"ר ההנהלה – חיים פרנס

הופיע!
שי חינם
מרק ומשקה של „חלמה" לשומרי משקל
אל
תרמיות מרק בשר וטבע
חלמה

צא מזה עם קולדקס
קן. אפשר למפל בהצמנות.
קח קולדקס.
מבנו תמונות פרמצבטיות בע"מ.

יצאו לאור 4 כרכים חדשים
אטלס עץ חיים
מאת הרב רפאל הלפרין
שורשי עם ישראל מבראשית ועד ימינו
★ יצירת־עולם מומנטלית ★ שמי חובה בכל בית
★ אלפי ערכים ★ מאות מפות ★ מפתחות ומבואות
14 כרכים
מבצע הנחה מיוחד 35%
292 ש"ח במקום 455 ש"ח (כולל סל"מ ודמי משלוח)
אפשר לשלם ב־4 תשלומים חודשיים שווים
לכבוד מתן, רחוב פרץ חיות 29, ת"א, טל' 200183
נא לשלוח לי 14 כרכים של „אטלס עץ־חיים"
צלצל אלינו היום והספרים יגיעו אליך תוך 48 שעות

„הסרט הטוב ביותר של השנה... זוהי שעת האוסקר של מיקי רורקה" (דניאל מונרו)
„מהרגע הראשון של הסרט ברור לגמרי שמייקל צימינו עשה סרט ענק... מחשמל... מבריק..." (שילה הנסון L.A. Calendar)
זה קורה בבייקה־טאון של ניו־יורק, וכאן מוטרדים הדברים האמיתיים...
סרטו החדש של
מיקי רורקה
Year of the Dragon
בכורה ארצית ★ שבוע 8

תל־אביב	המרכז	ק. ביאליק	חיפה	חולון	ירושלים
„רביזור"	„אוניון"	„עביון"	„רביעי"	„מגדל"	„אדרמלי"
9.40 ,7 ,4.15	9.30 ,6.30	9.15 ,6.45	9.15 ,6.30	9.30 ,7	9 ,6.30 ,4

שימו לב לשעות ההצגות!!!
צפיה עליה במחירי הדירות!!!
היום הזמן לקנות דירה!!!
ראה מבחר אתרים
במוסף מיוחד
ב„סופשבוע" בתאריך 7.2.

כל עיסקות חילופי המרגלים ואסירי ציון

על גשר גליניקר בברלין עשוי שצ'רנסקי לצעוד לחופש

[illegible] פוגל, עורך־דין מזרח גרמני, מנהל את כל חילופי המרגלים החשובים בין [illegible], ולפעמים מקדיק אותם בסתורות ★ כבר קרה שפרסום מוקדם חיבל [illegible] בדבר עיסקה לשיחרור שצ'ארנסקי שיזם פלטר־שרון, אך הוא ופוגל ניהלו [illegible] את חילופי הישראלי התועה תמורת המרגל הטיפש"

אנאטולי שצ'רנסקי

וולפגאנג פוגל

מירון מרכוס

מאת גיל קיסרי

הידיעה שפרסמה אתמול בעיתון הגרמני „בילד", בדבר עיסקת חילופין הצפויה ב־11 לחודש ביקר־ריה"מ (המערב, שכמסגרתה ישוחרר אסיר־ציון אנאטולי שצ'ארנסקי תמורת מרגלים קומוניסטיים שנתפסו – מעוררת, כמו־בן, תקווה. בעיקר לאור העובדה שגם עיתון רציני כ„ניויורק טיימס" מס' אישור בעקיפין, ממקורות אמ־ריקאיים, כי תיתכן עיסקה כזו.

אולם בעבר היו יותר מדי מקרים של שמועות חזקות־שוא בדבר עיסקות־חליפין למען שחרור של שצ'ארנסקי, מבלי שניתן יהיה לשמוע יותר על המידה חקות אלו מבלי להתייחס אליהן בזהירות. חליפות לבקרים היו מתפרסמות בעיתונות ידיעות על עיסקת־חליפין צפויה – וחומר באה הכזבה, או שהענין לא נסתייע, אם בגלל הפרסום המוקדם שסיכל־את העיסקה הזו משום שמלכתחילה לא היה שום לשמועות. שהרי מטבעה של עיסקת־חליפין שהיא דורשת סודיות והבטחה בה מרובה מן הגלוי. לפחות באחד המקרים חיבל יצר־הפרסום בסיכוייה של עיסקה כזו: מרובר ב„יומה" של שמואל פלאטו־שרון שביסה כחוו, לפני כשמונה או תשע שנים, בדרך יוזר למען שחרורו של שצ'ארנסקי במסגרת עיסקת־חליפין. התערבר־תו לא רק שלא הועילה, אלא אף גרמה נזק – לדעתם של המתווכים האמיתיים – ותרמה לכשלון המג־עים שהתנהלו אז.

אבל הצעות לגבי החלפתו של שצ'ארנסקי היו גם היו במרוצת השנים. לי אישית ידוע בביטחון עלהצעה לעיסקת־חליפין כזו, אשר הועלתה בדרג הגבוה ביותר בהיסטוריה. לא כל העיסקות שהיה מעורב בהן נתפרסמו – אך גם כך הוא קשור במספר רב של עיסקות, ובעי־קר בחשובות והמפורסמות שבהן. גם בפרשת שצ'ארנסקי נהל עימו בשעתו מ"מ על האפשרויות העק־רוניות לעיסקת שיוביל לשחרור אסיר־ציון ו/או פעיל־עליה בב־ריה"מ, תמורת כסף ו/או שחרור אסירים קומוניסטיים המחזיקים במערב.

שהרור ממוזמביק

עיסקה כזו נתממשה באפריל 1979 כאשר שוחרר בבריה"מ חמישה אסירים, מהם אסיר־ציון מהמפורסמים ביותר: מארק דימ־שיץ ואוראדר קוזנייצוב. יחד עימם שוחרר ואלנטין מורת, גיאורגי ור־נס ואלכסנדר גינזבורג. תמורתם שוחרר מהכלא שני מרגלים סוב־ייטים: ולאדק אנגר ורודולף צ'רנייאב, אשר נידונו שנה קודם לכן ל־50 שנות מאסר באשמת קשירת קשר להעביר סודות־הגנה של ארה"ב לבריה"מ.

עיסקה אחרת, שהיתה בה נקר־דה ישראלית מובהקת, בוצעה בתיווכו של פוגל (הפעם – הגיע בהחלט האשראי לתיווך לפלאטו־שרון, שפעל באמצעות איש־העסקים שבתאי קלמנוביץ', אשר שמש אז כעורך) שנה קודם לכן, באפריל 1978: ישראלי, מירון מר־כוס, שיחד לורדום־אפריקה, שחרר משביז במוזאמביק המארכסיסטית – לאחר שנתפס כאשר מטוסו הפרטי שנקלע לשם התקלקל ונא־לץ לנחות – בעיסקה מרובעת בין ישראל, בריה"מ, ארה"ב ומוזאמ־ביק. התמורה – שחרור מאסר של רוברט־גלן תומפסון, אשר כו־נה בעת משפטו, ב־1965, בשם „המרגל הטיפש", שכן היה גלגל קטן בלבד בשרשרת־הביון הקטנ־ניסטים, אם כי שירת אותם ביע־לות. כל העיסקה כונתה אז „הישר־ראלי התועה תמורת המרגל הטיפש".

העיסקה „הטריה" ביותר, שנ־עשתה ביולי 1985, היתה גם הגדר־לה ביותר למן תחילת „המלחמה הקרה" בין הנשיאים: תמורת ארבעה מרגלים סוביטיים ששוחררו מהכ־לא, הורשו לעבור למערב 23 אסי־רים מזרח־אירופיים(כל השמות של המעורבים בעיסקה – נשארו כמר־סים). גם בעיסקה זו רחנה בריה"מ הצעה אמריקנית לכלול בהאת שצ'ארנסקי את אנרדיי סאחארוב, חתן פרס נובל. עיסקה זו בוצעה עם שחר – ברומה לרוב עיסקות הזלפין – על גשר גליניקר שב־ברלין, אשר מחכר עתה שוב כמ־קום שבו צפויה עיסקת שחרורו של שצ'ארנסקי.

עיסקת־חליפין מפורסמת נוס־פת אשר וולפגאנג פוגל היה בה הרוח החיה: החלפתם של רודולף אבל, רב־המרגלים הסוביטי הנר־מן, תמורת גארי פאוורס, טייס מטוס־הריגול האמריקני „יו. 2", אשר הופל בשמי בריה"מ: החלפתם של המרגל הסוביטי קונון טריפנר־ביץ' מולדי (שנתפס בבריטניה בשם המושאל גרדון לונסדייל) תמורת איש־העסקים הבריטי גרה־יל וין, שנאסר בבריה"מ עקב קשר־ריו עם קולונל אולג פנקובסקי,

הורד מחבל התליה

שהוצא להורג באשמת ריגול לטו־בת המערב: ולאדימיר בוקובסקי, הלוחם הנודע למען זכויות האדם בבריה"מ, שוחרר ועבר למערב תמורת שחרור הבאתו למזרח של המנהיג הקומוניסטי הצ'יליאני קרוואלאן.פוגל תיווך גם בעיס־קות מסוג אחר – אסירים תמורת סחורות: אלפי אסירים מדיינים גרמניים, שהחזקובמזרח־גרמניה, שוחררו תמורת סחורות בשיווי מאות מיליוני מארקים – רשנים, תרופות, קפה, מקלטי־רדיו, פירות הדרים, וכו'.

גם אם פוגל הוא השוחקן הראשי בעיסקות מסוג זה – אין לו בלעדי־ות על כך. היו עיסקות שונות שבוצעובלעדיו, בעיקר בין מדינות שאינו קשור בהן. בין העיסקות הללו גם כאלו הנוגעות לישראל, כגון: ב־1974הגיע לישראל ד"ר הייניריך שפטר, שלמעשה הורד מתבל־התליה לאחר שנידון, שנה קודם לכן, למוות במולדתובולג־ריה, שם כיהן בתפקיד בכיר עו־רך, תמורת גארי פאוורס, טייס מטוס־הריגול האמריקני „יו. 2", אשר הופל בשמי בריה"מ: החלפתם של המרגל הסוביטי קונון טריפנר־ביץ' מולדי (שנתפס בבריטניה בשם המושאל גרדון לונסדייל) תמורת איש־העסקים הבריטי גרה־יל וין, שנאסר בבריה"מ עקב קשר־ריו עם קולונל אולג פנקובסקי,

הורד מחבל התליה

שהוצא להורג באשמת ריגול לטו־בת המערב: ולאדימיר בוקובסקי, הלוחם הנודע למען זכויות האדם בבריה"מ, שוחרר ועבר למערב תמורת שחרור הבאתו למזרח של המנהיג הקומוניסטי הצ'יליאני קרוואלאן.פוגל תיווך גם בעיס־קות מסוג אחר – אסירים תמורת סחורות: אלפי אסירים מדיינים גרמניים, שהחזקובמזרח־גרמניה, שוחררו תמורת סחורות בשיווי מאות מיליוני מארקים – רשנים, תרופות, קפה, מקלטי־רדיו, פירות הדרים, וכו'.

גם אם פוגל הוא השוחקן הראשי בעיסקות מסוג זה – אין לו בלעדי־ות על כך. היו עיסקות שונות שבוצעובלעדיו, בעיקר בין מדינות שאינו קשור בהן. בין העיסקות הללו גם כאלו הנוגעות לישראל, כגון: ב־1974הגיע לישראל ד"ר הייניריך שפטר, שלמעשה הורד מתבל־התליה לאחר שנידון, שנה קודם לכן, למוות במולדתובולג־ריה, שם כיהן בתפקיד בכיר עו־רך, תמורת גארי פאוורס, טייס מטוס־הריגול האמריקני „יו. 2", אשר הופל בשמי בריה"מ: החלפתם של המרגל הסוביטי קונון טריפנר־ביץ' מולדי (שנתפס בבריטניה בשם המושאל גרדון לונסדייל) תמורת איש־העסקים הבריטי גרה־יל וין, שנאסר בבריה"מ עקב קשר־ריו עם קולונל אולג פנקובסקי,

הורד מחבל התליה

שהוצא להורג באשמת ריגול לטו־בת המערב: ולאדימיר בוקובסקי, הלוחם הנודע למען זכויות האדם בבריה"מ, שוחרר ועבר למערב תמורת שחרור הבאתו למזרח של המנהיג הקומוניסטי הצ'יליאני קרוואלאן.פוגל תיווך גם בעיס־קות מסוג אחר – אסירים תמורת סחורות: אלפי אסירים מדיינים גרמניים, שהחזקובמזרח־גרמניה, שוחררו תמורת סחורות בשיווי מאות מיליוני מארקים – רשנים, תרופות, קפה, מקלטי־רדיו, פירות הדרים, וכו'.

גם אם פוגל הוא השוחקן הראשי בעיסקות מסוג זה – אין לו בלעדי־ות על כך. היו עיסקות שונות שבוצעובלעדיו, בעיקר בין מדינות שאינו קשור בהן. בין העיסקות הללו גם כאלו הנוגעות לישראל, כגון: ב־1974הגיע לישראל ד"ר הייניריך שפטר, שלמעשה הורד מתבל־התליה לאחר שנידון, שנה קודם לכן, למוות במולדתובולג־ריה, שם כיהן בתפקיד בכיר עו־רך, תמורת גארי פאוורס, טייס מטוס־הריגול האמריקני „יו. 2", אשר הופל בשמי בריה"מ: החלפתם של המרגל הסוביטי קונון טריפנר־ביץ' מולדי (שנתפס בבריטניה בשם המושאל גרדון לונסדייל) תמורת איש־העסקים הבריטי גרה־יל וין, שנאסר בבריה"מ עקב קשר־ריו עם קולונל אולג פנקובסקי,

הורד מחבל התליה

שהוצא להורג באשמת ריגול לטו־בת המערב: ולאדימיר בוקובסקי, הלוחם הנודע למען זכויות האדם בבריה"מ, שוחרר ועבר למערב תמורת שחרור הבאתו למזרח של המנהיג הקומוניסטי הצ'יליאני קרוואלאן.פוגל תיווך גם בעיס־קות מסוג אחר – אסירים תמורת סחורות: אלפי אסירים מדיינים גרמניים, שהחזקובמזרח־גרמניה, שוחררו תמורת סחורות בשיווי מאות מיליוני מארקים – רשנים, תרופות, קפה, מקלטי־רדיו, פירות הדרים, וכו'.

גם אם פוגל הוא השוחקן הראשי בעיסקות מסוג זה – אין לו בלעדי־ות על כך. היו עיסקות שונות שבוצעובלעדיו, בעיקר בין מדינות שאינו קשור בהן. בין העיסקות הללו גם כאלו הנוגעות לישראל, כגון: ב־1974הגיע לישראל ד"ר הייניריך שפטר, שלמעשה הורד מתבל־התליה לאחר שנידון, שנה קודם לכן, למוות במולדתובולג־ריה, שם כיהן בתפקיד בכיר עו־רך, שם כיהן בתפקיד בכיר עו־

שהתאשם בריגול לטובת „האימפ־ריאליזם". ממשלת ישראל התע־נה בה אז למעקבתלתו ושחרורה. באר־תה עת שוחררה מהכלא הסוביטי ועלתה לארץ אסירת־ציון סילווה וולמנסון. עיתונים במערב ידעו לספר אז כי שני המשוחררים הר־חלפו בקצין בכיר בשרותי־הביון הסוביטיים אשר נפל בידי ישרא־לושוחרר במסגרת עיסקה שנעש־תה בתיחכה של ארה"ב.

גם במערכת היחסים בין ישראל ומרינות ערב היו עיסקות: וולפגא־נג לוזן, „המרגל על הסוס", שנת־פס במצרים – מבכירי המרגלים הישראליים שנחשפו – וכן אסירי קאחיר בעקבות „העסק הביש" (או „פרשת לבון") – שוחרר והחולפו בשבוי־מלחמה מצריים בדרגות בכירות, שנפלו לידי ישראל במ־לחמת ששת הימים. שנים אחרות לאחר מכן, לאחר מלחמת יום־הכיפורים, שוחרר מהכלא התימני הישראלי בחיר מזרחי, שניצל ממ־ותלאחר שנתפס בעיר התימנית תוריירה, השוכנת לחופי ים־סוף, כשבשותו דרכון מרוקני. הא עו־נה קשות בידי שירות־הביטחון התימנים. בהתערבות ארה"ב, וב־עיקר בסיוע של שר־החוץ דאו הנ־רי קיסינג'ר, הועברמזרחי לידי המצרים, בסענה כי נולד שם. בעקבות לחץ כבד הסכים לבסוף מאיאת לשחרר את מזרחי תמורת כ־50 מחבלים שהיו בידי ישראל.

האם יביאו חילופים בגשר גלי־ניקר את הבשורה שכה רבים מיקי־ריו וידידיו של שצ'ארנסקי מצפים לה זה מכבר?

בית הכנסת „רל טראנסיסו" בטולידו

„עצי ארזים מירושלים בתקרת ביה"כ בטולידו"

מאת אהרן אבן־חן

וככן, הפשיר הכרד בארץ ספ־רד. סוף־סוף הפשיר... אך בראשית שנות השישים עדיין ישב ה„קרדינאל", גונליסמו פרנציסקו פראנקו, חוק באוכף. ישראלי שבא לבקש אז ויזה בקונסוליה הספר־דית, ששכנה ברחוב דסטינסקי בי־רושלים, נבחן בעיניים חשדניות. בתחילה סירוב מוחלט, אך בסופו של דבר הוטבעה הוותמת בדרכו־נך. הסירוב לא היה אלא מין מנייר־רה של שיגרה.

חברת ספנות טורקית ניהלה באותן השנים קו נוסעים שבועי בין חיפה, מרסי וברצלונה. ששה ימים נמשכה הפלגה, רצופים ול־לה ופישום במיטב מטעמי טורקיה, ורק ביום השביעי עם השכמה הסר־לה הספינה עוגן בנמל ברצלונה, ולמשקלנו נוספו עוד כמה קילוגר־ראמים.

טבעי הדבר, שישראלי היוצא לראשונה בחייו אל הנכר, יחפש אתרים יהודים. „בואנוס דיאס" – בידכנו את השוטר נעים־הסבר שעמד על דוכנו בכיכר המרכזית של ברצלונה וכיוון את התנועה. שאלנוהו למקומה של בית הכנסת.

■

„להסינגוגה" – נעץ בנו השר־מר מבט חקרני. הוא הרים את ידיו, אחזת לשני כיווני השדרה המרכ־זית ועצר את התנועה. שוה התחיל מעלעל בפנקס קטן ששלף מתוך כיס מקסדנו.

„לה סינגוגה" – שאל שוב, כמו לא היה בטוח אם קלט היטב את משאלתו של הטוריסטר הזר. הוא חזר ודפדף בפנקס, העביר את אצבעו על השורות הצפופות, וביר־תיים דממה והתנועה באוזנידה (השורות) והתעצנה. לבסוף, הוסיף בטמכה ועשה תנועה בידיו, כאר־מה, אין דבר כזה בברצלונה". אך בטרם אחתת לכלי־הרכב לחדש את זרימתם, ביקש השוטר כי נמתין. הוא רצה לעזור. קרא לשוטר שני והפקידנו בידיו. עם השוטר הזרש היה לנו יותר מזל. הוא כיוון אותנו אל האוטובוס שיביאנו עד קאלה (רחוב) פרוביר.

■

רחוב פרוביר הוא אחד הרחו־בות הצרים והצידחים ברובע הע־תיק של ברצלונה. כאן שוכן בית הכנסת היחיד של הקהילה היהו־דית, שמנתה בשנת 1962 כ־2,500 נפש. זה היה גם בית־הכנסת היחיד בכל הסרינה. מבחוץ אין אתה מב־חין כלל מה־מסתתר מעבר לחומר־תיה הגבוהות של החצר. היא נר־אית ככל יתר הצורות שבסביבה, אלא שהכניסה אליה היא דרך שער רחב ושחור, ללא מגרדור ול־לא כל סימן היכר יהודי אחר.

טיפטף גשם כאשר עברנו לאורכו של קאלה פרוביר. היינו בטוחים, שהגהדנה יודיע לפניו בית־מידות, עם כיפה נאה מתקב־רת ועם מגן דוד מחחב הנראה למרחוק. צעיד מקומי, שיצא מתוך סדנה, לבוש סרבל עבודה, הבחין בצמד הזר התוהה על מספר הב־תים.

„סינגוגה" – שאל. משנמנה כי אכן ניחוש נכונה, צעד לפנינו בסימטה, הביאנו עד שער הברזל.

בשתי הקומות העליונות של הבנין שכנו, משרדי הקומוניזאר (הקהילה) ובית־הספר היהודי. שני־ים או שלושה יהודים קשישי הד־הלכו בחצר, המתינו כנראה לתפי־לת מנחה. במשרד הקהילה ישבה ליד מכונת־הכתבה המזכירה, אס־תר, נערה ויחוריינית ושחורת־עיניים. היא תיקתקה מכתב בספר־דית. „רב יבוא בשעה 7" – פטרה את עצמה מהצורך להשיב על שאר־לות. היא דיברה ספרדית ואנגלית, נולדה במארוקו והגיעה עם הוריה בגיל רך לברצלונה.

על הכתל – תמונת חיים וייצ־מן. פה ושם התגוללו קשאות כזר־לות מאובקות של הקרן הקיימת. על הלוח השחור, באות הכיתות של בית־הספר, רשמה יד לא־מנוסה בגיר: „אני ילד טוב, אתה ילד טוב, הוא ילד טוב"...

בינתיים התחילו מתכסים הסת־פללים. בית־הכנסת היה מוצף אור לכבוד תפילת ערבית של ראש חו־דש. האולם מרווח, עם עזרת נשים נאה ובארשות ברזלה המשתלשלות מן התקרה.

בתפילת מערב השתתפו כשלו־שה מניינים. ניסיתי לרובב כמה מהמתפללים אחרי התפילה, אך הם החשש לשוחח עם האורח הזר. אחד שהשיח את ליבו בעברית מגומגמת, ביקש לאחר מכן למחוק את דבריו מן הפנקס. „כך יותר בטוח" – אמר.

■

בלשכה הממשלתית בעיר טר־לידו הייתי מופתע לגלות בין הפידסומים הרשמיי על עברה של העיר הקסטילית, גם חוברת „מר־יה" שיצאה זה מקרוב: „היהודים בטולידו", ואת שער החוברת עיט־רה הנוכיה עתיקה. סופר בה על התפקיד הנכבד שמילאו יהודי טר־לידו בעבר בבנייתה ובשגשוגה של עיר, ובמיוחד בריין וחלקו של שמואל הלוי, שר הכספים של הכר־לך פדרו הראשון.

פקיד ממשלתי קשיש של מש־רד העתיקות נלוה אלינו בסיורנו ב„חודייה" (רחוב היהודים) ובבית הכנסת „אל־טראנסיטו". „הראה אתה את התקרה המפוארת, סיני־ורז" – שאל מרחהדרך הקשיש – „עצי ארזים הביא שמואל הלוי מי־רושלים לבנין התקרה האתר־".

יש לך יומיים בלבד להצטרף!
עד ה-5.2.86
כי הסוכן חשואה
110%
מריבית ח.ח.ד ציונה
כבר אחר 12 חודשים!
לחשליים
תקופת חיסכון של שנתיים –
24 חודשים מלאים – 6% ריבית
שנתית צמודה
פרטים מלאים
בכל סניפי בנק הפועלים
ובנק אמריקאי ישראלי.
שרות השקעות מקיף אצלך בסניף
בנק הפועלים בע"מ
אבנת|פרסום|פיפרין|ענן

סילבסטר סטלונה הוא רוקי בלהיט הגדול ביותר של השנה!
בגלל הלחץ העצום לכרטיסים הביא כרטיסים מראש בקופת הקולנוע
„רוקי 4"
עם טלייה שייך וברט יאנג
„תל־אביב" ת"א ★ „נעמן" ראשל"צ
„סבוי" חולון ★ „רון" חיפה
„חן" באר־שבע ★ „הדר" גבעתיים
„עצמאות" בת"ים ★ „היכל" הרצליה
„אסתר" נתניה ★ „שלום" פ"ת
„חן" רחובות

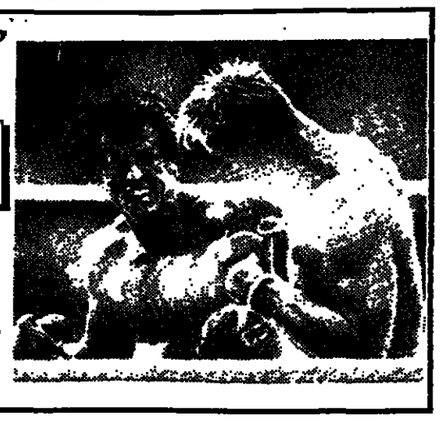

טלוויזיה כללית

17.30 „הדבורה מאיה" – הפרק האחרון: מאיה מחפשת את דרכה לכוורת כדי להחזיר את הדבורים מפני הצרעות. בזכות מעשיה הטובים ונסיונה הרב, מאיה מתמנה לכוורת במקום גברת קסנדרה שפורשת
18.00 „באתר עניין" – סדרה שבועית, המעלה בעיות של תלמידי תיכון, בדרך של פסיכודרמה ומשחקי תפקידים
18.32 „בחרנו לך" – מבחר שירים וריקודים (ערביון)
19.00 „מסעי של הרפתקות" – סדרת ברסי טבע. פרק 4: „שמורת הטבע של יילוסטון". בפרק זה נצפה בשמורת הטבע של יילוסטון, בעת חילופי העונות. זה השארק האומי הותיק ביותר בארה"ב
19.30 חדשות (בערבית)
20.02 „שלושה בחיבה אחת" – שם הפרק: „עדי ראיה"
20.30 „בלבנקי"
21.00 מבט לחדשות
21.40 „חיילי הקולנוע של הדיוק השלישי"
22.20 „מבט מבויים" – דרמה סקוטית (במקום „הרמש והעפרפר")
23.20 „גלריה" – תבנית דרשבועית העוסקת באמנויות, בארץ ובעולם
24.00 „מסוקי של מקום" – עיר המלח. חדשות

טלוויזיה לימודית

08.15 חשבון משתם ד' – פעולות החשבון
08.40 בלי פחדה – בגיים 5
09.00 אנגלית ד'
09.20 מרבי המבע הידי – יציבה
10.10 אנגלית ד'
10.30 הגל הדך – „רחוב סומסום"
11.00 צרפתית
11.15 חשבון ה' – דרכן לעשרוני
11.30 ביאוגרפיה דתי –ברסנגה הגדולה
12.00 ארץ מולדת – להיות פעיל בארץ ישראל
12.25 מסרות (עליסרדי) – המלם מה: קדה בהמלם
13.00 מוסיקה עליידי הנשורה – מוסיקה מן העולם השלישי – מקצבי מרוקו – המוסיקה השחורה של דרום אפריקה
14.00 האנציקלופדיה – פרק 8: תהליך הבריחה הטבעית (1) – התיאוריה על מקסמיקה של צלחות – מתוך הביבשות. חשיבות הביחוד באנציקלופדיה מוסרות ברזגמאות מזני עכסים הדנים באי פרסיה
14.20 לחיל הדרדי
15.00 „רחוב סומסום" – מרשה נעלם
15.30 קשת ושנן – אחר הדיים – הבישרד מתאר את תולדות חייו של רבי חיים בן־עטר, מלידתו במרוקו עד למותו בירושלים. זאת, על רקע חייהם של היהודים באותה תקופה
16.00 מרחר נרחב – שומעים באוזניים
16.25 דיק מרשן – פרק 4: מסע הנבל – טרפין וסוויפסניק נתקלים בשודד ודכים מתוחה – ולוני, אחיינו של ג'ון גלאסן. הם מחליטים לפעול פעולה אחת משותפת – שריתתו של סר ג'ון גלאסן בכבודו ובעצמו
17.00 ערב חדש – מגזה: רפי רשף

טלוויזיה ירדנית

16.20 „רבבאנו"
16.55 משחקי ילדים (ערוץ 3)
17.40 „אל תאיר" – סדרה לילדים
18.00 „הדוקומנטרית של הטבע"
18.30 סדרה ערבית (ערוץ 3)
19.00 חדשות בערבית
19.15 „משפחת מרגל –סדרה צרפתית
19.30 חדשות בעברית
19.45 לקח שירים
20.00 חדשות בערבית
20.30 „זה הילד שלי" – סדרה קומית
20.40 סדרה יומית בערבית (ערוץ 3)

לקראת שידור

„חיילי הקולנוע של הדיוק השלישי" – „מבט שני"
(טלוויזיה בלילה, 21.40)

המשרד יעסוק באנשי הקולנוע הגרמנים, ששלבו בסערת התעמולה הנאצית וכנו „חיילי הקולנוע של הדיוק השלישי". יזכרנו בו כמה מסרטי התעמולה הנאציים, לראשונה בתוצרת טלוויזיה כלשהי, סרטים שלא הוקרנו עד כה מעולם.
משתתפים בדיון: ד"ר ברוך גיטלים, פרופ' יחדה בארי וד"ר יעקב בסדר.

20.55 לקראת שנות אלפיים – חידושים מטכנולוגיה
21.10 „חיים מאוברים" – סדרה
21.30 „סמוריי 86" – איזרח אמנים ושחקנים (ערוץ 3)
22.00 חדשות באנגלית
22.20 „רצח במשרת קלמסי" – סדרת מתח

טלוויזיה המזרח"ת

13.00 חדות, חדות, חדות
13.30 חיים אחרים
14.30 התעמלות
15.00 פרט – „מחדרונה של איזבל"
16.30 אירבעת הנטולאים
17.00 הבית המשתנה
17.30 התכבדות
18.00 מכבי גלקטיקה
19.00 חדשות
20.00 רפטייר
21.00 חיים אחרים
21.30 מיטון את מיטון
22.30 זאב האוויר

„קול המוסיקה"

09.30 „קונצרט בוקר"
12.05 „מוסיקה קאמרית"
15.00 „מילון מוסיקלי"
15.05 „מטרף התקליטים"
16.00 „קונצרט מנחם"
18.30 „אינטרוואי (שע"ן)
20.30 „מאולמי הקונצרטים שלנו"
22.25 „מילון מוסיקלי"
22.30 „מטם ועוד"
23.00 „רוד לטאראם ביחד"

רשת א'

09.05 „חשיר לא תם" – שירים עממיים
09.30 „מיטנשי"
10.30 „ידידי קל"
11.10 לחיבור המיוחד – „אני וחברי בעבודה" – מאת רעיה בלטמן
11.30 „השמלה ורעת לבלי – „קהילות ישראל" – והפעם: „ארצות הברית"
12.05 „משמי המחרחי" – מצעד הפזמונים המזרחיים (חלק שני)
14.06 „לבת ולבן ולכל המתעניין" – א) „סוב לי בקיבוץ"; ב) „הנסיך הקטן" – מאת אנטואן סנט־אקזופרי, פרק ד; ג) „ידידי מרשב ארגוך" – מאת לאה גולדברג, פרק ראשון
14.45 „חגיגל בשקי" – ילקט כל־בו
15.25 „מרחבאי" – שעון מס' 19
15.55 „מבי ידישי" – סקירה
16.05 „עולם יהודי" – בין ישראל והתפוצות
17.20 „האוניברסיטה הפתוחה" – „אסטרנסר" – בהדרכת עמי וגדל. והפעם: „מה זה אסטרנסר"
18.06 „מיצגת שיבוי" –להדי דתי ומסורת
18.47 פרקי הזמן בתנ"ך
19.05 שעות בתלמוד – מסכת „ברכות"
19.30 שיחזורים לעולים
22.05 „שמיני בדור ומל אחד לחדר"

רשת ב'

09.05 „ביקור בדתי" – עם רבקה מיכאלי
10.10 „בל צבעי הרשת" – מגזין יומי
12.10 „בל פתוחה" – חדשות ופומנים
13.00 „בתבי הזמן"
14.06 „יש עניין" – עם גבי גדות
15.10 „רגעי קסם"
16.05 „שירים ושמחים"
17.10 „זמן מלכות"
17.30 „על מסמרים ואבשים"
18.06 „אצבע על הדופק" – שבועון בענייני בריאות ורפואה
18.45 הזמן בסערה
19.00 חדשות, „הזמן הזה"
19.35 „עולם חדש" – מגזין לענייני הארם הבריבנו
20.05 מרקי חזנות „בבקשתך" – מומר שיר
22.05 „עוד מעט אחתי" – תכניות בשידור חוזר ● והפעם: „זה קרב לבלי" – עם מבקר הספרות ניסים קלדרון
23.05 „קסר ראשון" – חידונים עם שמליק רזון

רשת ג'

09.05 „בה בעת ושעה" – עם אבי אתגר
10.05 „יאבן הזמן הזמנים"
11.05 „שעה תבמתי" –עם מלאכי מזקיה
12.05 „רק מוסיקה"
13.05 „רק מיטי הלי" – עם מנחם פרי
14.06 „לי ולך – שיר הבדמה"
15.05 „חדש, חדיש ומחודש"
16.05 „מוסיקה לענין"
17.05 „הצגת יומית" – עם יגאל רביד
18.06 „מקום בצמרת" – המצעד הישראלי
21.05 „אדום עתיקי" – עם מיכל גדות
23.05 „מוניני בשוו" – עם לאה ליאור

גל"צ"ל

09.05 „מבין לעמשוו" – עם רפי רשף
11.05 „טעם של מעמי" – עם אודלי יניב
12.05 „לחם לתאבון"
13.05 „בסגנון ישראלי"
15.05 „מה ישו" – עם ארז טל
16.05 „ארבע אחרי הצהריים" – שעה של שירים עברים
16.55 „בשעון מילולי" – פינתו של אבשלום קור
17.00 יומן גלי צהל
17.30 „בזמנים" – מגאזין לענייני צבא ובטחון
17.50 יומן מעריב
18.05 „שעה קלה קל בלבלה" – עם שמואל נוחשתן
18.35 „סבבה הערב"
18.55 הדרעות לחיילים
19.05 „דיון בסקום" – עם דני קרפל
20.05 „לא רק רוק"
21.00 מבט לחדשות
21.30 אוניברסיטה משודרת – בקרה הדרמונלית של הפריון: גילוי הדרמונלי הסבוקה. מרצה: פרופ' צבי באוך
22.05 „על הדבש ועל הבישאלי"
23.05 „ביטורי ערב קלאסיתי"
24.05 „ביטורי לילה" – עם יחבל מסקין
02.05 לא רדמים לישון

קול השלום

09.00 – 12.00 מוסיקה לעקרת הבית
12.00 – 15.00 תוכנית הבדרים
15.00 – 16.00 בסגנון מזרחי
16.00 – 18.00 מוסיקה על גלגלים
18.00 – 19.30 שירים לשעת ערב הערבים
19.30 – 21.00 התוכנית הקלאסית
21.00 – 22.00 השעה הרוסית (מ.ב.)
21.00 – 24.00 מוסיקה רוק (פ.מ. בלבד)
22.00 – 24.00 מוסיקה אינטלקטית
24.00 – 03.00 מוסיקה חברתית
03.00 – 06.00 שירים לשעות הקטנות

מזג האויר בארץ
הטמפרטורות — החזיות:
ירושלים 6 עד 14; תל־אביב 10 עד 19
חיפה 12 עד 18; באר־שבע 7 עד 18
רמת־הגולן 6 עד 13; צפת 5 עד 11
טבריה 5 עד 20; עפולה 5 עד 17
שומרון 7 עד 15; לוד 8 עד 19
יריחו 10 עד 20; עזה 10 עד 18
אילת 12 עד 20

בחוץ־לארץ
מזג האויר בערים הגדולות בעולם: אוסלו 5– עד 3– מעונן; אמסטרדם 4– עד 2– בחיר; אוטנה 10 עד 16 בחיר; בריסל 3– עד 4 מעונן; בואנוס־איירס 19 עד 27 בחיר; וינה 1 עד 3 שלג; זעוזה 5– עד 2 מעונן; יוהנסבורג 14 עד 25 בחיר; לונדון 1 עד 3 מעונן; לוס־אנגלס 12 עד 18 בחיר; ליסבון 4 עד 12 מעונן; מדריד 0 עד 9 גשם; מונטריאול 12– עד 6– מעונן; ניו־יורק 4 עד 9 גשם; פריס 2 עד 4 מעונן; קאהיר 11 עד 26 מעונן; קופנהאגן 2– עד 0 בחיר; רומא 6 עד 12 גשם

בתי קולנוע

תל־אביב–יפו

בשעות 4.30, 7.15, 9.30

אדלר: מכבות למוסמכים בע"מ
אולבי: 6.45, 9.25 – שעדי המשפט
אפתר: תפילה למוות
בית לסין: 7, 9 – שני סרטים בכרטיס אחד פנטום האופרה + בילי המלאך: חצות – מי מפחד מהשכן ממול
בן־יהודה: 4.30, 7, 9.30 – חזרה לעתיד
בוסדון: 4.30, 7, 9.30 – בחר בי
גת: 4.30, 7, 9.30 – הרבה ולא כלום
דקה: 7, 9.30 – לילות לבנים
דיזנגוף־אין: 7.15, 9.30 – יער האיזמרגד; חצות – מרש סקס
הדר: רוסא וחלה אוכבה
הסינמטק הישראלי: 7 – הקרב על צילה ג; 9.30 – רגשות
חן 1: 4.15, 7, 9.40 – שנת הדרקון
חן 2: 5, 7.20, 9.45 – סיפורה של מארי
חן 3: 4.45, 7.20, 9.40 – בית סבר לאסירים מתחילים
חן 4: 10.30, 1.30, 4.45, 7.20, 9.40 – הנוגים
חן 5: 10.30, 1.30, 4.40, 7.20, 9.45 – רומן על בסוח
לב 1: 1.30, 4.50, 7.15, 9.30 – סטרה
לב 2: 2, 5, 7.30, 9.40 – גדל
ליאור הדרום: 4.30, 7, 9.30 – הכבוד של פריצי
מתרבה: קומנדו
מרזיאון: נעדה ונער
מקסים: 4, 7, 9.30 – הבו־ואיש השלג
נבה (יפו): 5, 8 – הצילו את בני (הדר)
סמדרי: להב משגן
סינמה 1: ששנת קדיר הסגולה
סינמה 2: 4, 6.45, 9.15 – אמריאנס
מאי: 4.15, 7, 9.30 – מסע עסקים של אבא
מרי: 11.30, 2, 4.15, 7.15, 9.30 – עד סוף הלילה 11.45 (בלילה) – מציגים
מצנף: 6.15, 9.30 – ראן
צוותא: 8 – שני סרטים ישראלים קצרים – נגיע כמו חלום
שוקן: 6, 9 – בשם כל בני ביתי
תבלה: 5.45, 9 – ציר הצבאים
תל־אביב: רוקי 4
תמנו המחודש: 6.45, 9.30 – אפוקליפסה עכשיו

בת ים

בשעות 7.15, 9.30

אדרים: 7.15, 9.30 – השוטר מגנב פסוד
עצמאות: 4.30, 7.15, 9.30 – רוקי 4

חולון

ארמון: 5, 7.15, 9.30 – קומנדו
מגדל: 7, 9.30 – שנת הדרקון
מתנים: 2.30 – ילדי המים; 4.30 – קרשה קדה; 7, 9 – רמבו
מבוי: 4.30, 7.15, 9.30 – רוקי 4
רינה: 5, 7.15, 9.30 – חזרה לעתיד

רמת גן וגבעתיים

בשעות 4.30, 7.15, 9.30

אראוויס: 6.50, 9.30 – שנת הדרקון
אדרדי: 4.30, 7.15, 9.30 – חזרה לעתיד
ארמון: 5, 7.15, 9.30 – קומנדו
הדר: 4.30, 7, 9.30 – רוקי 4
בר המבבית: 7, 9.30 – מסכה
לילה: 7, 9.30 – הכבוד של פריצי
רמתיגן: 7.15, 9.30 – בשם כל בני ביתי
רמבן 1: 4.30, 7.10, 9.45 – הרבה ולא כלום
רמבן 2: 5, 7.30, 9.40 – תלמידה מושמלת
רמבן 3: 5, 7.20, 9.45 – בידדי
רמבן 4: 5, 7.20, 9.45 – סיפורה של מארי
שבוט: 7.15, 9.30 – המעבר לחדר

פתחתקוה

שלום: 4, 7, 9.15 – רוקי 4

קרית אונו

המרכז הקהילתי: 6, 8.30 – יער האיזמרגד

הרצליה

4.30, 7.15, 9.30

הדר: חזרה לעתיד
היכל: רוקי 4
מלון מגדל הגליל–אדריכלים: 7.15, 9.30 – הדו ריקוד
תפארת: 7.15, 9.30 – בידדי

רמת־השרון

סמב: 4 – כלבת הים המחוכבת; 7, 9.30 – הדר

רעננה

אורנה: 8.30 – הביזבוז הגדול

כפר־סבא

עמל: 5 – המשוגע מגרי־יורק; 7, 9.15 – שרשנת קדיר הסגולה
חן: 7, 9.15 – מרשלם

אשדוד

אסתר: 5.30 – אשה במלכודת; 7.15, 9.30 – מטרה
אשדוד: 7.15, 9.30 – יער האיזמרגד

קרית־מלאכי

צמרת: 7.30 – מכרות המלך שלמה

אשקלון

אסתר: 4.30, 7, 9.30 – בשם כל בני ביתי
מאור: 4.30, 7.30, 9.30 – מכרות המלך שלמה
רחל: 7.30, 9.30 – חברים

ירושלים

בשעות 4.30, 7, 9

אורים: קומנדו
אורגיל: 4, 6.30, 9 – שנת הדרקון
אורנה: תפילה למוות
בית אגרון: 4 – צלילי המוסיקה; 7 – כל הדיים לפניה; 9.15 – המטרו האחרון
בניני האומה: 6.30, 9 – מסע עסקים של אבא
הבירה: המפתח
מגיר: חזרה לעתיד
מישול: 6.30, 9 – הרבה ולא כלום
סינמטק: 4 – בילבי; 7 – גוברי האופניים; 7.30 טולם קטן) – פלישת חוטפי הגופות; 9 טולם קטן) – שכר האמת; 9.30 – אידיוט
סמדר: 7, 9.15 – שרשנת קדיר הסגולה
עדן: 4.15, 6.45, 9.15 – לילות לבנים
רון: גדול

חיפה

בשעות 4.30, 6.45, 9

אדרה: 4, 6.45, 9.15 – גולאג
אחילה: 7, 9.15 – בידדי
אמנר: 4.30, 7, 9.15 – חזרה לעתיד
ארמון: קומנדו
חן: 4, 6.30, 9 – תפילה למוות
סינמטק: 7 – ירח מלא בפריס 9.30 – סיפור על שגעון פשוט
מדיה: סגור לרגל שיפוצים
עצמון: 4.30, 6.45, 9 – מטרה
מאר: להב משגן
קרן־אור המחודש: 6, 9 – קאוס
רון: 4, 6.45, 9 – רוקי 4
רבינה 1: 3.45, 6.30, 9.15 – שנת הדרקון
רבינה 2: 4.15, 6.45, 9.15 – לילות לבנים
שבוט: 7, 9 – ראן

נוה שאנן

בית העם: 6.45, 9.15 – הכבוד של פריצי

קרית חיים

בית העם: 9.15 – עד סוף הלילה
היובל: 9 – רסטי ג'יימס

קרית מוצקין

אדרה: 6.45 9.15 – הכבוד של פריצי

קרית ביאליק

מכרון: 6.45, 9.15 – שנת הדרקון
סמיר: 6.30, 9.15 – שנות המשע העליזות

קרית ים

ניצן: 7, 9.15 – הבו־ואיש השלג

קרית טבעון

יובל אור: 7 – המטרה אמריקה

נהריה

הדר: 7, 9 – השוטר מגנב פסוד
רון: 7, 9 – זוי מפשע

עכו

אדיסון־הדר: 7, 9 – הנינג'ה האמריקאי

קרית שמונה

שניר: 7, 9 – מרשלם

טבריה

אביב: 7, 9.15 – הנינג'ה האמריקאי
גיל המחודש: 7, 9.30 – אמריאנס

עפולה

היכל התרבות: 8.30 – שוטר עם כבה

נצרת

מתנים: הערב אין הקרנה

חדרה

הדרה: 4.30, 7, 9.15 – הביזבוז הגדול
רון: 7, 9.15 – קוד הסתיקה

נתניה

בשעות 5, 7, 9.15

אחיה: רוקי 4
סמדרי: בית ספר לאסירים מתחילים
שרון: רומן על במה

רמלה

אדן: 5, 7.30, 9.30 – בית ספר לאסירים מתחילים

לוד

אחילה: 7.15, 9 – רכבת הנהיגה
נוה זיו: 7.15, 9.15 – מכרות המלך שלמה

ראשון לציון

בשעות 7.15, 9.15

גמעון: רוקי 4
הדר רמת־אהרון: 8.15 – סקס הלוחם בדיבים
ראשון: בית ספר לעבירות בינוניות

גדרה

בית רחל: 7, 9.15 – הדר המלך

גדרות

בית העם: 8 – כבע שנים בבלא

רחובות

בטעות 7.15, 9.15

הדר: מחאן מרוקאן
חן: 4 – הנוקל בבנפרים; 7.15, 9.15 – רוקי 4
בית העם: 8 – קוד הסתיקה

באר־שבע

אדרה: 7, 9.15 – גולאג
חן: 7.15, 9.30 – רוקי 4

אילת

אילת: 5 – איש הסוכבים; 7.15 – רומן הדבים; 9.30 – תפילה למוות

מעריב

רכבת

מירושלים
● לתל־אביב ודרום 7.30
● לבני־ברק ולחיפה 16.00

מתל־אביב
● לירושלים
מבני־ברק 8.18
מת"א ודרום 16.00
● לחיפה 6.00, 7.00, *8.00, 9.00, *10.30, 12.00, *13.00, 14.00, *15.00, 16.00, 17.00, 18.30, 20.00
● לנהריה *6.00, 8.00, 12.00, 14.00, 16.00

מחיפה בת־גלים
● לתל־אביב 6.00, 6.30, *7.30, 8.30, 10.00, 11.30, *12.30, 13.30, 14.30, *15.30, 16.30, 17.30, 19.30
● לירושלים 7.00
(הוצאה מחיפה מרכז כ־10 דקות קודם)
● לנהריה 7.30, 9.03, 13.16, 15.11, 17.11

מנהריה
● לחיפה ולתל־אביב 6.45, 9.00, 10.40, 14.35, 16.35, 18.33
• רכבת ישירה

עזרה נפשית

מרכז מידע לקרבנות אונס מלמדים: 02־245554, 03־234819, 04־382611, 052־32432

תחנת יעוץ לנוער, אל"ם ימים א'–ה' 17–22 (טיפול חינם), טל. 462076, 463587.

עזרון (עזרה ראשונה נפשית) תל־אביב: 261111
(ילדים ונוער: 261113)
ירושלים: 02־669911
חיפה: 04־672222־3
נתניה: 053־35316
באר־שבע: 057־418111

„קו אחוה" – אחוז קשבת לילד ולנוער– 24 שעות – טל.03־294050; חיפה: מ־11 בבוקר עד 8 בערב – טל. 04־229488

קו פתוח לקשיש – 24 שעות טל. 02־690685

„ילת פתוחה" – מרכז מידע ויעוץ לצעירים, ת"א, בוגרשוב 66, טל. 281228/9. ימים ב', ג', ד' – 17.00–20.00; ה': 08.30–11.00

מזדמנים

מוקדי המראה ונחיתה
תקליט: 03־381111
מודיעין נמל התעופה 03־9712484

קבלת מודעות ל„מעריב" – 24 שעות ביממה – „דוף" דיזנגוף 118, טל. 239952.

תודעות לקבלת מודעות אבל דחופות יום יום עד חצות ב„מעריב" ת"א, קרליבך 2, טל. 439111.

שרותי חירום

המקום	●	■	מ.ד.א. מלפון תיחום 101	מבבי־אש מלפון תיחום 102	משטרה מלפון תיחום 100
אופקים		■	057־923033	057־923022	057־923444
אור־יהודה	●		03־344442	03־781133	03־343111
אחוז			03־803133	03־802222	03־855173
אילת		■	059־72333	059־72022	059־72444
אשדוד			055־51333	055־23333	055־23444
אשכול		■	057־82720	051־22222	051־34222
אשקלון		■	051־25333	051־22222	051־34222
באר־שבע		■	057־74767	057־79691	057־37444
בית־שאן	●	■	065־87223	065־88222	065־87444
בית־שמש		■	02־911288	02־911088	02־911444
בני־ברק	●		03־781111	03־781133	03־703588
בת־ים	●		03־551111	03־802222	03־5514444
גבעתיים	●		03־781111	03־313333	03־324144
גבעת שמואל			03־344442	03־781133	03־343111
דימונה		■	057־59333	057־52222	057־59444
הרצליה	●	■	052־541333	052־551222	052־555555
הרון עקב		■	063־22333	063־99045	063־90444
חדרה	●	■	063־22333	063־22222	063־31444
חולון	●	■	03־803133	03־802222	03־855173
חיפה	●	■	04־512233	04־643222	04־664444
חצור גלילית		■	069־36333	069־37222	069־37744
טבריה	●	■	067־90111	067־96222	067־92444
יבנה	●	■	08־451333	08־451222	08־439180
יפו	●	■	03־460111	03־222222	03־838181
יקנעם			04־994533	04־994533	04־993044
יהוד		■	057־80133	057־52222	057־80144
ירושלים	●		02־523133	02־661111	02־244444
כפר סבא	●	■	052־33222	052־33223	052־24443
כרמיאל	●	■	04־986555	04־912222	04־985444
לוד			08־221022	08־229222	08־225222
מגדל העמק	●	■	065־40062	065־40022	065־48444
מעלות	●	■	04־979333	04־979637	04־979444
מצפה רמון			057־88333	057־88569	057־88444
נהריה	●	■	04־923333	04־922222	04־92044
נוה זהר			057־957222	057־84211	057־84112
נצרת עילית	●	■	065־73333	065־55222	065־71444
נתיבות		■	057־941033	057־943333	057־941144
נתניה	●	■	053־23333	053־22222	053־30144
עכו	●	■	04־912333	04־912222	04־919811
עפולה	●	■	065־93334	065־92222	065־94444
צפת			057־957222	057־950222	057־957044
פתח־תקוה	●	■	03־9231111	03־9222222	03־914444
צפת	●		069־30333	069־30222	069־72444
קדימה			069־61333	069־61222	069־61444
קרית אונו	●		03־344442	03־781133	03־343111
קרית גת		■	051־881333	051־81222	051־81144
קרית מלאכי	●		04־931401	04־643222	04־931444
קרית מוצקין			04־721817	04־643227	04־740244
קרית שמונה		■	055־82333	055־81222	055־81666
קרית שמונה	●	■	069־44334	069־42222	069־43444
ראשון לציון		■	03־942333	03־942222	03־995555
ראש פינה	●	■	067־363353	067־37222	067־37744
רחובות	●	■	08־451333	08־461222	08־487444
רהלה			08־221022	08־229222	08־229444
רמת־גן	●		03־781111	03־742222	03־7544444
רמת־השרון	●		052־541333	052־551222	03־496444
רעננה	●	■	052־33222	052־551222	052־451666
שדרות		■	051־9074	051־97777	051־97044
תל־אביב	●	■	03־460111	03־462222־3	03־627222

● בשטח יש יחידת כיבוי של מגן דוד אדום.
■ קיים טלפון תיחום 101.

מעריב
תל־אביב: מערכת, הנהלה, מודעות, דפוס: „בית מעריב", רח' קרליבך 2 (מיקוד 61 200), ת.ד. 20010 טלפון 439111.
ירושלים: המערכת – רח' הלל 14 (מיקוד 94 581) טלפון 221151. הפצה ומודעות: רח' הלל 16, טלפון 231769. מרכז הפצה: טלפון 521159.
חיפה: רח' הנביאים 29 (מיקוד 33 104). טל. 674764. הפצה ומודעות: רח' הנביאים 32. טל. 673254.
באר־שבע: מערכת, מודעות ושיווק: רח' ק"ל 90. טלפונים 74850, 74973, 37553.

המימשל האמריקני תומך בהקמת קרן צמיחה לישראל

קיימת נכונות לסייע לקרן ישראלית־אמריקנית

מאת דוד ליסקין

המימשל האמריקני תומך בתוכנית להקים קרן צמיחה למשק הישראלי. קיימת נכונות מצידו אף לסייע בדרך זרימת כספים, בנוסף השתתפות של ממשלת ישראל בקרן כזו.

מביחידים שהתנהלו עם גורמים במימשל האמריקני התברר, כי האמריקנים עדיין נמצאים בדעיון שהעלה עוד לפני כשנה וחצי להקמת קרן שתסייע בחידוש הצמיחה של המשק הישראלי. הסתבר כי גם שר האוצר האמריקני, ג'יימס בייקר, מצ־ד בהקמתה ובהפעלתה של קרן זו.

האמריקנים יהיו, כנראה, מוכנים לסייע לקרן זו ולהעמיד לרשותה אמצעים. זאת בתנאי שבנוסף שני דולרים אמריקניים תקבל הקרן ממשלת ישראל דולר אחד. בדרך זו תוכל הקרן לבנות את האמצעים הכספיים הדרושים לה.

מטרת קרן הצמיחה המוצעת תהיה לסייע למפעלים אשר סיימו את שלב פיתוח. מוצריהם ורוצים עדיין בשלב השיווק. מכאן מוצע שהקרן תרכז את מאמציה לעזור למפעלים בשיווק של מוצרים חדשים.

מחירי הדלק יוזלו בקרוב עד 10%

מאת שרגא מקל

מחירי הדלק לסוגיו השונים יוזלו בקרוב עד 10%. הסכמה בענין זה התמנה אתמול, לאחר שמשרד האוצר ריכך את הנגדתו לכך.

הכוונה היא להוזיל את הסולר המשוש ב־10% ואת הבנזין למכוניות בשיעור נמוך יותר. משרד האוצר דורש לייקר את התחבורה הציבורית בשיעור 25% כבר החודש וואת כתנאי להוזלת הדלק, אך לכך מתנגד שר התחבורה, חיים קורפו. קורפו מסתייג מפגיעה באוכלוסיה הנוקקת לתחבורה ציבורית, אוכלוסיה חלשה בדרך כלל, בשעה שעומדים להקל על בעלי המכוניות הפרטיות ולהוזיל את הבנזין.

עמוס פרושן מועמד לכהונת ציר כלכלי בארצות הברית

יחליף את דן הלפרין שכיהן 7 שנים

מאת עודד שורר

יושב ראש מועצת המנהלים של חברת החשמל, רו"ח עמוס פרושן, הוא מועמדו של שר האוצר לכהונת הציר הכלכלי של ישראל בארצות הברית המתמנית בקיץ הקרוב, עם שובו לארץ של דן הלפרין, לאחר כשבע שנים בתפקיד זה.

פרושן, איש המפלגה הליברלית בליכוד, מונה ב־1984 ליו"ר פעיל של מועצת המנהלים של חברת החשמל כמועמדו של השר יצחק מודעי, אז שר האנרגיה.

כיום מצוי פרושן באותו סבך שגרם לפרישתו של קדמו. שר האנרגיה הנוכחי, משה שחל, מבקש להחליפו במועמד משלו, בנימין ג'בלי, המכהן היום כמנכ"ל „בזק מזרח".

משרד האנרגיה מבקש לבדר בחדיפות אצל רשות החברות הממשלתיות מהי האסמכתה החוקית להעסקת עמוס פרושן לאחר ה־31 בדצמבר 1984.

בתגובה אמר אתמול עמוס פרושן, כי כבר בדצמבר 1984 הוזמן שתי חוות דעת משפטיות, כדי לקבוע מהו מעמדו. חוות דעת אלה קבעו, כי עד שלא יתייחסו השרים למעמדו הוא ישאר בתפקידו כיושב ראש הדירקטוריון.

הוצר: המס על רכב צמוד יגדל ב־10% עד 40%

מאת גבי קסלר

רוב חברי ועדת הכספים של הכנסת הדיעו בי יצביעו היום בעד עידכון מלא של המס על הרכב הצמוד וידחו את הצעת האוצר לבצע עידכון חלקי בלבד.

לאור התנגדות חברי הוועדה להצעת האוצר המקורית, הגיש אתמול הממונה על הכנסות המדינה הצעה חדשה, המגדילה ב־10 עד 40% את המס על בעלי הרכב הצמוד.

הצעה זו עדיין רחוקה מן העידכון המלא שצריך היה להתבצע החודש לפי הכללים הנהוגים במיסוי הרכב הצמוד. על פי כללים אלו אמור היה המיסוי על הרכב הצמוד להתעדכן החודש בשיעור של כ־80%. הסתגלות בענין זה תתקיים היום.

הוגדלו דמי הביטוח הלאומי

מאת מיכה „מעריב"

המיסוי לביטוח לאומי שוב מגדיל את דמי הביטוח שהוא גובה. זאת באמצעות הגדלת תיקרות השכר החייבות בתשלום. הגידול המירבי מחשבי הגדל ביותר מ־10 אחוז.

הביטוח הלאומי מעדכן מדי רבע שנה את תיקרות השכר החייבות בדמי ביטוח ב־1 בינואר הגדיל הביטוח הלאומי את תיקרת השכר לתשלום דמי ביטוח מ־2,314.50 ש"ח לחודש ל־2,550 ש"ח לחודש. משמעות הדבר שהגידול המירבי מחשבי תגדל מ־123.83 ש"ח ל־136.42 ש"ח לחודש. האילו מגיעים המחוסכים לחישוב דמי הביטוח הוגעלה מ־192.8 ש"ח ל־213 ש"ח לחודש.

לגבי הכנסות הפטורות מדמי ביטוח לאומי לא חל שינוי לגבי קצובה נכיעה. 50 ש"ח לעובד לחודש פטורים מדמי הביטוח, בפי שנקבע ב־1 ביולי אשתקד. אשר לדמי הבראה נקבע פטור מדמי ביטוח של 334 ש"ח לעובד החל מ־1 בדצמבר ו־365 ש"ח לעובד החל ב־1 בפברואר.

בדונכים למכירת תבלינים מתענינים בפלפל — צילום: ראובן קסטרו

מחיר „חריף" לפלפל שחור

צפוי מחסור בפלפל שחור בגלל צימצום הרכישות בחו"ל עקב העליה התלולה במחירו

מאת עודד שורר ומיכל הלצמן

מחסור בפלפל שחור צפוי בקרוב. לאור עליית המחירים התלולה בשוקי העולם בשנה שחלפה, צימצמו יבואנים הפסיקו לרכוש בכלל „עד יעבור זעמ".

סקר שערך „מעריב" בין היבואנים של תבלינים מגלה, כי הם מוכרים עתה משלוחים של פלפל שחור אותם המינו לפני זמן רב, אך לאור הכפלת מחירי הפלפל השחור בעולם בשנה שחלפה הם מצמצמים למינימום את ההזמנות החדשות. מאיר חממה, אחד מן היבואנים הגדולים ביותר בארץ בתחום זה, הפסיק לגמרי לייבא פלפל שחור, שכן הקפאת המחירים בארץ אינה מאפשרת לו לייבא תבלין זה במחירים הנוכחיים מבלי להפסיד.

מרשתות השיווק נמסר, כי כיום אין מחסור, אף שהן נאלצות לרכוש פלפל שחור במחירים הגבוהים מן המקובל ולהמשיך ולמכור במחיר המוקפא, כדי לרצות את לקוחותיהם. נציגי הרשתות חוששים, כי בגלל המחסור הצפוי בארץ יתפתח כאן שוק פרוע ויתרבו המקרים של פלפל שחור מזויף, המעורב בקליפות עץ ושאר שאריות שקשה להבחין בהם, כיון שהפלפל נמכר מחוץ.

בשלוש השנים שחלפו הצטמצם יצוא הפלפל השחור ב־20 עד 30 אחוז בשנה. מומחים בשוק התבלינים הבינלאומי צר פים, כי יבול הפלפל השחור של ברזיל, הגדולה ביצואניות העולם בתחום זה, יצ־ סמצם בשנה הקרובה ב־40 אחוז לעומת השנה הנוכחית. גם הגידול הצפוי ביבול הפלפל השחור מהודו (123 אחוז לעומ־ ת) לא ישפר את המצב, קונים המומחים.

להערכתם לא יחול שיפור משמעותי בכמויות הפלפל השחור המגיעות לשוק העולמי מארבע יצרניות – מלזיה, אינ־ דונזיה, הודו וברזיל – בשש השנים הקר־ בות. אינדונזיה ומלזיה צימצמו בשנים שחלפו את גידול הפלפל השחור דע־ שסין תתייצב בשוק העולמי כיצואן משמעותי של פלפל שחור, יחלפו מספר שנים.

על כן מציעים מומחים בתחום התב־ לינים לסוחרים לקנות כל עוד יש מלאי מסויים בשוק.

יבואנים בארץ הבטיחו שלא להעלות את מחירי הפלפל השחור כל עוד ברשו־ תם מלאי מהמנות קודמות. מעבר לכך, אמרו, זה תלוי במדיניות המחירים של האצר.

יורוטים תייצג את סיסקאי בארץ

מאת דוד ליסקין

בעלי חברת הייעוץ יורוטים יקבלו את הנציגות של מדינת החסות הדרום־אפריקנית סיסקאי בארץ. הם קיב־ לו הודעה ממשלת סיסקאי על המינוי הזה, שייכנס לתוקף באפריל.

ד"ר מנפרד גרסנפלד דוד גולן הזמנו לפגישה עם נשיא סיסקאי, שתתקיים בחודש הבא באירופה. בישיבה זו יסכמו את פרטי ההתקשרות. הנציגות החדשה של סיסקאי בארץ תפעל בתעומים הכלכליים ויחסי הציבור. עד לסיכום פרטי ההתקשרות אין יחדשים פרעלת בנציגות סיסקאי.

מזה כמה חודשים שאין לסיסקאי נציגות מסחרית בארץ. למעשה, מאז הדחת הנציגים יוסף שניידר וגס רוזנוסר מתפ־ קידם כנציגי סיסקאי, העדיפה ממשלת החסות לא להיות מיוצגת בארץ, עד לסיום החקירה בפרשת מסירת מיכרדים לגורמים ישראליים והחשדות שהיו כרוכים במעשי שוחד.

ההחלטה על מכירת מנועי בית־שמש תתקבל ביום ו'

מאת מיכה „מעריב"

ההחלטה על מכירת מנועי בית־שמש תתקבל במגר־ שה שתתקיים ביום ו' בהשתתפות שרי האוצר והבטי־ חון. בישיבה זו תוצג ההצעה למכירת המפעל לקונצרן בוד.

בינתיים התברר, כי החברה האמריקנית פרט אנד ויסני איבה מתנגדת למכירת מנועי בית־שמש לבוד או לטסף ור־ טהיימר. עמדה זו של האמריקנים הנכדה במגעים שהתקיימו בנושא זה.

תסתכל מה קורה מחר ב־סגנון

התעוררות

הייתי נשואה לאסטרונאוט. אילה שייקין, תושבת הרצליה ואם לשלושה, מספרת על חייה במחיצתו של בעלה המנוח נדמן, שפרש מתכנית החלל כדי לסייע לישראל בקליטת מסוס הפנטום, ונפטר ממחלת הסרטן. ★ אורית הראל

אשה

סרסורית(?) עם לב זהב. נעמי אדווה, עיתונאית, הורשעה בהדחת צעירה למעשה זנות. בסיפור שלה, שזורים הבוהימה, העולם התחתון, כסף, עוצמה, כלבים, רבילות. אדווה לא מתרגשת מפסק הדין. היא מערערת עליו. ★ איה אורנשטיין.

נוסטלגיה

מכתבו של פסח בר־אדון שנכתב לפני 40 שנה מספר על חתונה דרוזית בכפר שפיה. דבקה הזדה ושתלבו שם זו בזו.

ציונר

מטעמים בסגנון עולמי. הפעם: עוגות שמרים. לחמניות של שבת מתימן, סאבדין צרפתי, עוגיות פירות איטלקיות ועוד. הפתעה: כל מה שרצית לדעת על הטשולנט!

הסוד של מוזי

יוסף לפיד בלקט מתוך תכנית השבוע שלו המשודרת בקול ישראל.

★ חבר מאותו סרב ★ חתביבים ★ אצבעות יחוקות ★ דיאטה ★ מקצוע ★ כל מיני ★ קורים דברים ★ רגע חושבים.

ב„סגנון" השבוע 48 עמודים

קח „מעריב" עם „סגנון" מצורף בכל יום ד' ל„מעריב"

שבועון לבית ולמשפחה

ה ו ד ע ה ל ל ק ו ח ו ת י נ ו

2 מסלולי הפקדה חדשים בפק"מ

המפקיד בפק"מ (פקדון קצר מועד) לתקופה של שבוע, שבועיים, שלושה שבועות וחודש – יכול לתת הוראה **לחידוש אוטומטי** של הפק"מ, לתקופות נוספות, זהות לתקופה המקורית ולבחור באחד משני המסלולים הבאים:

מסלול "הכנסה שוטפת" – הפק"מ מתחדש אוטומטית לתקופה נוספת ואילו הריבית נזקפת, כל פעם, לזכות חשבון הער"ש של הלקוח.

מסלול "ריבית מצטברת" – הפק"מ מתחדש אוטומטית לתקופה נוספת, בצירוף הריבית, הנצברת לזכות הפקדון.

לקוח הנותן הוראה לחידוש אוטומטי יהנה גם מריבית מועדפת ומפטור מדמי ניהול בגין פעולות החידוש.

"מבזק אלקטרוני" שרות הודעות

בנוסף לתמצית חשבון סופית – יכולים עתה לקוחות פרטיים בבנק דיסקונט לקבל ב"משוב דיסקונט" גם הודעות מהבנק אודות פעולות בחשבונותיהם השונים בשיטת "המבזק האלקטרוני", במקום קבלתן על פי כתובת באמצעות הדואר.

ההודעות האלקטרוניות יודפסו, אוטומטית, בעת בקשה לקבל יתרה בחשבון עו"ש, בכל משובי דיסקונט.

4 לוויינים נוספים

כיום עומדים לשרות לקוחות דיסקונט 31 לוויינ' דיסקונט. 4 לוויינים נפתחו לאחרונה:

ברמת אילן – מרכז מסחרי (מ־8.00 עד 8.00 בערב)
בבאר־שבע – רח' ההסתדרות 82. (מ־8.00 עד 8.00 בערב)
באשקלון – שד' בן גוריון 15. (מ־8.00 עד 6.00 בערב)
בראשון לציון – רח' הרצל 87. (מ־8.00 עד 8.00 בערב)

מטאור דיסקונט

הצטרף למהפיכת התקשורת הממוחשבת בדיסקונט:
פנה לסניף דיסקונט לקבלת מידע על מטאור דיסקונט – מערכת ויזיאוסקס על שולחנך – לקבלת מידע בנקאי, כלכלי וכללי – במהירות האור.

בנק דיסקונט

הודעה המקומית לבנין ומבנה עפ"י בנין

הודעה עפ"י סעיף 149 לחוק התכנון והבנייה תשכ"ה 1965

משכן ישראל והרשי בקשה להודעה חוק בהבנית מס. 19275 לקבוה בסין בן 4 קומות מעל קומה מפלשת ברחוב עליית שרגין 9, גוש 6122, והקמה זמנית 27 באופר לבנין מגורי

בהקלה הבאה:
להמשיך לבנין קיים 2 קומות מעל 2 קומות המותרות עפ"י ת.ב.ע. 274, בכל לשמות את אזורי הבנין הקיים של הבנין, הוה שלא בהתאם להוראות בנין ערים 274 והחלה בקומה.

כל המעוניין יכול לעיין בבקשה המפורטת בשעות הודעה המקומית בפרייזין בנרבוק בשעות שבלו קהל ודרשו להגיש הוראות מפורטת להודעה המקומית תוך 14 יום מיום פרסום זה.

מ. אורנשטיין
יו"ר הודעה המקומית לבנין ומבנה עפ"י בנין בני ברק

דורון מזר

עם הלהיטים:
★ אני חוזר הביתה
★ מה מגיע לו
★ קרה מה שקרה
★ יפה הלילה ועוד

הנהג
עשה לך מנהג – קח עמך חייל לדרך

מפקחים מוסווים יבדקו אם סוכני נסיעות שומרים תקנות

מאת דן ארקין

במשרדי הנסיעות יופיעו בימים הקרובים מפקחים מוסווים כנוסעים, שיבקשו לקנות כרטיסי טיסה, יכפר לעמוד על המוקד ולבקש הנחות ותנאי אשראי מסליגים. כך יבדקו אם סוכן הנסיעות אכפם מבצע את התקנות והתרשות, האוסרות מתן הנחות ותנאי אשראי בכרטיסי טיסה.

הפיקוח על התקנות והרשות שהוצא שר התחבורה יבוצע על ידי נציגים של חברות התעופה וסוכני הנסיעות וגם על ידי מפקחים של מינהל התעופה האזרחית. המנקציה העיקרית: סוכן נסיעות שייתפס במתן הנחות, יבטלו חברות התעופה את הרשיון שלו להפעיל סוכנות נסיעות עם רשיון של יאט"א והחברות יהיו רשאיות להחרים את כרטיסי הטיסה שקנה מהם.

התקנות הרשות הן יחומה משותפת של „פאנל" חברות התעופה הסדירות ושל התאחדות סוכני הנסיעות ולפיכך אכיפת החוק ומנגנון הפיקוח על ביצוע יהיו נתונים בעיקר בידי גורמי הענף.

חברות התעופה והליטו בימים אלה על צעד נוסף ל.בקיון השוק" ומניעת תופעות פראיות. הן אוסרות הטרכה או קיצוד של תקופתם של כרטיסי טיסה מעבר למיגבלות של הכרטיס. אם כרטיס טיסה מוגבל, למשל, לשהייה בחו"ל של מינימום 6 ימים ומקסימום 45 יום, ייאסר על החברה לאפשר לנוסע לשהות פחות או יותר ימים ממיגבלה זו שבכרטיס הטיסה, דבר שנעשה עד כה בחברות תעופה מסויימות.

יו"ר התאחדות סוכני הנסיעות, גרשון מגנן, אמר כי מע־תה, אם אכנם יקיימו את התקנות הרשות, יתחרו סוכני הנסיעות ביניהם על שירות טוב לנוסע, על מתן יעוץ מקצועי ובחירת נתיב טיסה מתאים לנוסע ולא עוד על אחוזי הנחות במחיר הכרטיס.

אשראי

עשרות בתי עסק הצטרפו להסדר הארכת האשראי בישראכרט

עשרות בתי עסק מרחבי הארץ הצטרפו להסדר שיזמה חב־רת ישראכרט, המאריך את תקופת האשראי שמסמכה נתנים מרי איק כרטיסי ישראכרט. ההסדר הזה מכריל בשכרעים נתנים את תקופת האשראי לבעלי כרטיס אשראי זה.

הסדר מיוחד זה, שאותו יזמה חברת ישראכרט לפני כחודש ימים, יופעל כבר בימים הקרובים בכל בתי העסק שהצטרפו אליו. בין בתי העסק שהצטרפו להסדר מצויות חניות בעצמי והלבשה, המלקחריקה והתקליטים, אביזרי רכב ובתי מלון. רשת המשביר לצרכן הצטרפה להסדר למשך תקופת מבחנה סוף העונה. נמסר, כי גם רשתות נוספות הביעו נכונות עקרונית להצטרף להסדר.

מילווה

תעודות מילווה שלום הגליל יופצו השנה

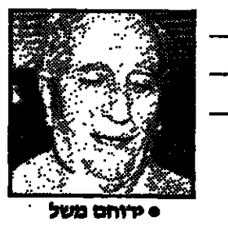

● יוחנן משל

בנק ישראל יפרסם במהלך שנת 1986 את תעודות מילווה שלום הגליל לזאטים – מסי מכתל מילווה המרוכזה בבנק ישראל, ש. בלצקי.

בתשובה לפניתו של ד"ר ארנון תיקי תנועת העבודה, יוחנן משל, מסר בליצקי, כי לקראת ראשית שנת 1987, כל מי שיהיה בן 65 או יותר, ותהיה בידו תעודת מילווה, יוכל לפנות לכל אחד מהבנקים או לסניפי בנק ישראל ולפדות את המילווה. לקראת תחילת שנת 1987 יפרסם בנק ישראל את תנאי הפדיון המוקדם של המילווה.

על פי תוקנה שקבל בנק ישראל, מי שבגיל 1 בינואר 1987 יהיה בן 65 או יותר, יהיה זכאי לפדות את המילווה, כולו או חלקו, כפי שיקבע שר האוצר במצגת השניה של 1986, וחל ממועד זה, מי שימלאו לו 65 שנה לאחר 1 בינואר 1987, יהיה זכאי לפדות את המילווה לאחר שימלאו לו 65 שנה.

פירוקים

בוטל פירוק חברת מפעלי ביטון המשולש

שופט בית המשפט המחוזי בחיפה, אליעזר רוזי בר, בימל את פירוקה של חברת „מפעלי ביטון המשולש" מכפר סבא אל גרביוה.

ב־20 בינואר השנה הודה השופט בר על פירוק החברה, בשל אי תשלום חובות. לאחר דיון משפטי ולאחר שהוכא בפניו חומר רב, הוליט השופט לבטל את צו הפירוק.

אריה קיזל

מימון

הוקמה קרן הלוואות למפעלים זעירים ישראליים ביהודה, שומרון ועזה

● אליהו עטיה

קרן לסיוע הלוואות למפעלי תעשיה זעירה ומלאכה ישראליים הפועלים ביהודה, שומרון וחבל עזה, הוקמה בימים אלה במשרדי הרגעשיה הממשלתי. הקרן תהיה משותפת למשרד התעשיה והמסחר, הבנק לפיתוח התעשיה והפרטיות הבינלאומית.

אליהו עטיה, יועץ לפיתוח התעשיה ביהודה, שומרון ועזה במשר־ד התעשיה והמסחר, הסביר כי הקרן מיועדת לסיוע לרכישת ציוד ולזרמדשוב למפעלים שלא קיבלו הלוואות ומעניקים או הסבות אחר רות. היקף הקרן הוא מיליון דולר. ההלוואות מוקרן זו תאשרנה על ידי ועדה מיוחדת שתהיה מורכבת מנציג של המינהל לתיכנון, כלכלה ומימון, היועץ לפיתוח תעשיה ביהודה, שומרון וחבל עזה, הבנק לפיתוח התעשיה הנציג היזמים באזור.

הקריטריונים להכאות לקבלת הלוואות מהקרן יהיו דומים לאלה המקובלים בקרן המצוקה. הכוונה היא לסייע למפעלים בראים בי־מדם, שנקלעו למצוקה ומבית בשל גורמים הנובעים מעבודות ומבר־ות בשוק המקומי או ביצוא או במעבר לחור מוצרים חדש. הבקשות לקרן יוזכו ביהודה המימון במשרד התעשיה בירושלים.

גבי קסלר

הדעות הבורסה

★ שעות המסחר: בסקרה ותהיה היום השכנה במשק בין 10 ל־12, יידחה לזה הנכים בסחר בשעה חצי. המסחר באגרות חוב יחל ב־12.15 והמסחר במניות ב־14.15.

★ מילה: הסחר המתוחם לאפריל־ספטמבר 1985 הסתכם בכ־106 אלף ש"ח, לעומת כ־583 אלף ש"ח בכל שנת 1984/5.

★ עיטה: הסחר מתוחם של כ־150 אלף ש"ח באפריל־ספטמבר, לעומת 290 אלף ש"ח בכל 1984/5.

★ אריתה: הסחרה תחלק מניות הסבה בשיעור 35 אחוז.

שכר דירה

צומצם היקף העלאת שכר הדירה ב„מבני תעשיה"

היקף העלאת שכר הדירה במבנים לתעשיה המלאכה של החברה הממשלתית „מבני תעשיה" יצומצם בשיעור ניכר בעקבות מאבק שניהלו מאות בעלי מפעלים בכמון הארץ.

ממכה הודיעם של ריידי „מבני תעשיה" נמסר, כי במגעים עם שר התעשיה, אריאל שרון, ועובדי משרדו הוסכם כי שיעורי העלאת שכר הדירה יסתנו כך: שיעור העלאת שכר הדירה באחוזי פיחות א' פלוס יהיה 10 אחוזים בלבד, באחוז פיחות א' – 15 אחוזים ובכל שאר האחוזים – 20 אחוזים. החברה הודיעה לפני כשבוע על כוונה להעלות את שכר הדירה בשיעורים של 50 עד 70 אחוזים.

מאיר הראובני

יבוא רכב

איגוד יבואני הרכב השהה את סוכנות רס"קאר

איגוד יבואני הרכב החליט אתמול להשהות מתבריות את מוכנות הדבוא רס"קאר, יבואני ב.מ.ו. ההשהייה היא עד תום הבדיקות המתבלות עם המכס. לאחר מכן יחזן האיגוד מדיש בעניין זה.

איגוד יבואני הרכב החליט על השהיית מוכנות היבוא בעקבות הבעיה ששודרה בבלבוטק בטלוויזיה, שבה הגיבו חשודות ביחס לעבירות על החוק שנעשו על ידי גביית מכומי הפקדה גבוהים מרוכשי המכוניות. עניה מתנהלים בירורים בעניין זה עם המכס.

שחיקת שכר

ח"כ אריאל וינשטיין: שכר המנכ"לים והצמודים להם נשחק ב־50%

ח"כ אריאל וינשטיין (ליכוד) אמר כי שכרם של המנכ"לים המצמודים להם בשירות הציבורי נשחק בשנה האחרונה בשיעור של 50%.

ח"כ וינשטיין מסתמך על נתונים שקיבל מן המשנה על השכר באוצר. על פי נתונים אלה קיבלו המנכ"לים בשירות הציבורי בח־דש אפריל 1985 שכר של 1,481 ש"ח, לעומת 1,779 ש"ח בחודש ינואר 1986. אם היו משיכים לקבל את שכר המנכ"לים על פי נוסחת העידכון הוצי שנתית הרגילה, היה מגיע שכרם בינואר השנה ל־2,642 ש"ח.

בסך הכל גדל שכרם של המנכ"לים מחודש אפריל ועד ינואר ב־20.1%. על פי נתונים אלו יוצא ששכר המנכ"לים נשחק בכ־50%, הן בהשוואה לעליית המדד והן בהשוואה לעידכון על פי הנוסחה הרגילה שביצועו הוקפא מאז חודש יולי.

גבי קסלר

מסבנות

„אפשר להפעיל את מספנות ישראל ברווחיות"

מספנות ישראל אינן תלויות באספקת עבודות ממשרדת הבטחון ואפשר לתפעל אותן באופן רווחי עם 500 עובדים. כך אמר גרשון אלדר, ראש יחידת הבחשב במספנות, שביקש משר הבין שעבר הצעה לתוכנית התייעלות.

לדבריו צריכה המספנה לעסוק יותר בעבודות יבשתיות, כמו בניית מנופים ושאר עבודות מתכת גדולות. בשנה האחרונה, הוא מסביר, זכתה המספנה רק ב־1/6 מן המיכרזים היבשתיים שאליהם ניגשה ואת עיקר הצעות מחיר גדולות שהציגה. אם יחולו הצעות, אפשר יהיה להגדיל באופן ניכר את היקף העבודות ולהיות בכל מאת ריווחיים.

אודי בינטר

המניות הישראליות בבורסת ניויורק

	השער		שינוי ב־$
אופסוטוק	11¼	12	–
אי.אי.אס.	4⅝	4⅞	–
אינטרפארם	4¼	4¾	–
אליאנס	1⅜		–
אלסינט	3⅛		–
אלדון	6⅞	7⅛	–⅛
אלקטרוניקה לישראל	⅞	7½	–
לייזר תעשיות	12		–
נייר ודרה	8½		–
סאייסקס	8	8¼	–
עץ לבנון	8⅞		–⅛
תרו	3¼	3½	–
אלביט	7	7¼	–¼
סבע	3⅜	3¾	–⅛
ראדא	10⅛	11¼	–
מת"ומ	6¾	7⅛	–

מדד דאו ג'ונס 1,582.00 (לא סופי) +12.00
זהב (סגירה בניו יורק) 344.00 דולר האונקיה –4.65
כסף (סגירה בניו יורק) 5.90 דולר האונקיה –0.14

נמסר על ידי „בנק המזרחי המאוחד" מחלקת ניירות ערך זרים

שערי מטבע חוץ ליום 3.2.86

המטבע	השינוי בשקלים	בנקנוטים: לאומי קניה	לאומי מכירה	השעלים קניה	השעלים מכירה	דיסקונט קניה	דיסקונט מכירה	העברות והמחאות: לאומי קניה	לאומי מכירה	השעלים קניה	השעלים מכירה	דיסקונט קניה	דיסקונט מכירה	שער יציג
1 דולר ארה"ב	+0.01	1.46	1.53	1.46	1.53	1.46	1.53	1.4837	1.5023	1.4837	1.5023	1.4818	1.5004	1.4925
1 לירה שטרלינג	–0.02	2.02	2.12	2.02	2.12	2.02	2.12	2.0586	2.0844	2.0594	2.0851	2.0559	2.0817	2.0738
1 פרנק צרפתי	—	0.61	0.64	0.61	0.64	0.61	0.64	0.6212	0.6290	0.6220	0.6297	0.6205	0.6283	0.6257
1 פרנק שוויצרי	—	0.20	0.21	0.20	0.21	0.19	0.21	0.2030	0.2055	0.2026	0.2051	0.2025	0.2051	0.2042
1 בלגי הלגי	+0.01	0.54	0.57	0.54	0.57	0.54	0.57	0.5505	0.5574	0.5503	0.5572	0.5494	0.5563	0.5539
1 פרנק שוויצרי	+0.01	0.72	0.76	0.72	0.75	0.71	0.75	0.7327	0.7419	0.7320	0.7411	0.7317	0.7409	0.7378
1 פזטר שוודי	—	0.19	0.20	0.19	0.20	0.19	0.20	0.1972	0.1997	0.1974	0.1999	0.1970	0.1995	0.1984
1 פזטר נורווגי	—	0.20	0.21	0.19	0.20	0.19	0.20	0.1990	0.2015	0.1991	0.2016	0.1988	0.2013	0.2002
1 פזטר דני	—	0.17	0.18	0.16	0.17	0.16	0.17	0.1689	0.1710	0.1684	0.1785	0.1687	0.1708	0.1698
1 פרנק פיני	+0.01	0.27	0.29	0.27	0.29	0.27	0.28	0.2772	0.2807	0.2773	0.2807	0.2768	0.2802	0.2789
1 דולר קנדי	—	1.02	1.07	1.02	1.07	1.01	1.07	1.0390	1.0528	1.0394	1.0524	1.0367	1.0497	1.0454
1 דולר אוסטרלי	–0.01	0.98	1.08	0.91	1.09	1.02	1.09	1.0482	1.0614	1.0483	1.0614	1.0492	1.0624	1.0537
1 רנד דרומי	—	0.55	0.61	0.56	0.67	0.56	0.66	0.6573	0.6655	0.6592	0.6675	0.6593	0.6676	0.6631
10 פרנק בלגי	—	0.30	0.31	0.29	0.31	0.29	0.31	0.3043	0.3081	0.3042	0.3080	0.3040	0.3078	0.3060
10 שח' אוסטרי	—	0.87	0.91	0.87	0.91	0.86	0.91	0.8842	0.8953	0.8842	0.8953	0.8843	0.8954	0.8900
1000 לי' איטלקית	+0.01	0.89	0.95	0.89	0.95	0.89	0.95	0.9125	0.9239	0.9116	.09250	0.9119	0.9234	0.9180
100 ין יפני	+0.02	0.77	0.80	0.76	0.80	0.76	0.79	0.7774	0.7872	0.7778	0.7875	0.7763	0.7861	0.7820
1 דינר ירדני	+0.03	4.01	4.26	3.86	4.10	3.88	4.10	—	—	—	—	—	—	4.0298
1 לי' לבנונית	–0.01	—	—	—	—	0.04	0.06	—	—	—	—	—	—	0.5970
1 לירה מצרית	—	0.84	0.89	0.81	0.86	0.80	0.85	—	—	—	—	—	—	0.8545

דולר נוסעים: 1.78 | דולר שחור: 1.58–1.60 | דולר יציג: 1.4925

„מעטפות נפץ" ששלחה כיתן כפירסומת גררו נזיפה ממטה המשטרה

מאת מיכל הלצמן

„מעטפות הנפץ" שנשלחו בשבוע שעבר לראשי רעדי עובדים היו תע־לול פירסומת של חברת „כיתן", שזוי כה אותה בזיפה קשה ממטה המשטר־רה.

4000 יושבי ראש ועדי עובדים הם קבוצת אנשים מבוקשת מאוד בתקופת ההחלטות על מתנת שי לחג. אנשים אלה מקבלים ההלטות שיכולות להקים או למוטט מפעלים והם קונים מתוזרות שר־נות שערכן מוערך ב־50 מיליון דולר בשנה. לא פלא איפא שחברות מסחריות רבות נאבקות על תשומת ליבם ועל הב־עות מפתות, שימשכו את המחליטים לצד המתחרים.

משרד הפירסום קשר בראל ביקש למצוא דרך אל לבם ולוראות לכך שהצעתה המ־סחרית של חברת „כיתן" לא תיבלע בים ההצעות האחרות. המשרד החליט לשלוח מעטפות ילדותיות, בצבע ורוד, מקושט פרחים קסנים וכחולים ובכל מעט־פה הגית דוגמת סכון קסנה ורחנית, שע־טיפתה השקופה הכילה את המידע הק־שור להצעת „כיתן". במקרה זה מגבות ישראל רחון, בהנחה משמעותית.

אלא שהמשרד שכח נושא חשוב בס־חון. ראשי הזועדים סירבו לקבל את המ־עטפה הרשומה שנשלחה על שמם ללא כתובת השולח ונראותה להם חשודה. המ־שטרה נקראת, המעטפות נפתחו והתעלר מה נפתרה. „כיתן" קיבלה נזיפה.

מסתבר שזה לא קל למשוך תשומת לב, מבלי לעורר מהומות.

„בזק" ו„מוטורולה" השלימו רשת חדשנית

מאת גבי קסלר

החברות „בזק" ו„מוטורולה" השל־לימו בימים אלה את הקמתה של רשת תיקשורת חדשנית, המאפשרת העברה מידית של הודעות קוד אי־שיות בצורה דיגיטלית.

המדובר בשירות „תיקשורת קוד אי־שי" (מסרופון), הפועל באמצעות מקלט זעיר הנמצא ברשות המיניים של השי־רות. חיוג בטלפון מכל מקום בעולם מביא בתוך 30 שניות – באופן אוטומטי וללא תיווך מרכזיה – לאיתות במקלט הזעיר.

לכל מקלט 4 מספרי טלפון יחודיים משלו. חיוג כל אחד מהם משמיע במקלט קוד איתות שונה. המנוי נותן את מספרי הטלפון שהקצו לו לאנשים שהוא עומד עמהם בקשר (בעבודה, במשפחה וכו'). עם הישמע האיתות, יודע המנוי מי מב־קש ליצור איתו קשר.

המנוי בחר בלחיצת כפתור את סוג האיתות הרצוי לו – איתות בזימזום, בר־טיטה או בהמתנה נורית.

המקלט נמצא בשוק בשני דגמים שו־נים. האחד דומה עם, הניתן להצמדה לכיס החולצה או המיסחרון הדגם הני, הגדול כמעט מקופסת גפרורים והניסא בכיס או בארנק.

מחירו של השירות 30 ש"ח לחודש בתנאי שכירות ו־11.5 ש"ח לחודש אם המנוי קונה את המקלט. חיוג אל מנוי מכל מקום יחויב כשיחה מקומית.

אשנב לבורסה

נמשכו היצעים וירידות שערים

מאת כתר „מעריב"

מגמת הרשין בשוק המניות נמשכה גם אתמול וב־מרבית ענפי המסחר נרשמו היצעים וירידות בשערים. במהלך המסחר נקבעו 188 ירידות שערים, לעומת 91 עליות בהם ואילו 111 נייחות ערך נסחרו ללא שינוי בשער. המחזור המתבטא בכ־3.3 מיליון שקל חדש, מהם כמיליון שקל חדש במניות הבנקים שבהסדר.

פעילות רבה ביותר מאפיינת באחרונה את שוק המניות. זאת כיוון שגם חלק לא מבוטל מה„מקורבים" איבדו את הענין במתרחש בסחר, אם מתוך הערכה כי רמת השערים הנוכחית גבוהה מכדי להצדיק השקעה במניות, אם מפני ש„שוכבעו" שלא צפייה התעוררות בבורסה ושהדריכה בס־קום, המלוה בשחיקה בשערים, תימשך בתקופה הקרובה.

אורידה זו מביאה לכך, שגם בקרנות הנאמנות נמשכת מגמת הפריונות נגאה הסחר מצטמק. בקרנות הנאמנות הס־תמחות במניות היו פדיונות של 700 אלף שקל חדש ובקרנות הסוליידיות היו מכירות של 1.5 מיליון שקל חדש. היצעים אלה תורמים כמובן לתהליך השחיקה בשערי המניות.

למניות הבנקים שבהסדר היה עודף היצע קטן (בגבה) של 200 אלף שקל חדש. מניות אלה נסחרו ביציבות ובעליות מתונות ההשואה השבתית לפדיון שלהן נעה בין 15.1 ל־15.5 אחוז.

במניות ה„בבדות" נקלטו היצעים בירידות עד כ־3 אחוז ים. כך היה בין השאר ב„בכסים", „א.י.ב. פיתוח", „הכשרת הישוב" ועוד. לעומת זאת, ב„בלל נדלן" סופק ביקוש בעליה של 3.1 אחוזים.

ירידות תלולות ביותר היו במניות „רלק נפט". למניה 1.0 נרשם עודף היצע של 11.4 אלף שקל ע"נ ושערה צלל ב־39.7 אחוז, לרמה של 2,100 נקודות. יצוין כי שערה של מניה זו אך לפני כשבועיים היה 4,000 נקודות. במניה 5.0 היתה ירידה תלולה יותר של 42.1 אחוז, לרמה של 1,050 נקודות.

בשוק אגרות החוב היה שיפור באורידה וביקשים בהיקף קטן שנרשמו, הן לקבוצות הצמודות למדד והן לאלה הצמ־רות לכס"ח, הביאו לעליות מתונות של עד אחוז בצמודי המדד ולעליות בין אחוז ל־1.5 אחוז בולק מהצמודות למס"ח.

המחזור בשוק אגרות החוב הסתכם בכ־5.1 מיליון שקל חדש, מהם למעלה מ־2.2 מיליון שקל חדש באגרות הצמודות ב־80 אחוז למדד, שנסחרו ביציבות ובעליות עד חצי אחוז.

מחיר הדולר השחור נע אתמול בין 1.59 ל־1.60 שקל.

מועדון צרכנים
לקוראי מעריב
פרס על כל קניה
ראה "מעדון צרכנים" מוסף סגנון כל יום ד'.
השתתף בחידון הפרסים כל שבוע,
וזכה בפרס הגדול
עזה על השאלות:
1. לאיזה בית עסק שייך הסלמון: 826215
2. לאיזה בית עסק שייכת הכתובת: בן יהודה 45 ת"א
3. לאיזה בית עסק שייך הסלמון: 397164
4. לאיזה בית עסק שייכת הכתובת: הנחיה 17 ת"א
את התשובות נא לשלוח
לתב' גרין־קארד, דיזנגוף סנטר 510 ת"א
מיקוד 64332
ע"ג גלויות בלבד
הנרס הגדול באר"בות
פרס ראשון
מתנת מלון אסטוריה
5 כוכבים
טלפון 663311
2 סופי שבוע זוגיים
פנסיון מלא

עבודות חשמל
ביצוע עבודות חשמל
אחר וכה, עם מפרט
טוכמי הנבחה ביתר
בארץ!
התקנת
מטופי מחשב
לנו אין מתחרים!
באיכות ובמחיר!
ש.א.י. חברה לעבודות
חשמל ותחזוק (1985) בע"מ.
טל' 052-541318
052-543742,
052-240557

מורמונים לא
ציתהים מה?
אנו מסבקים:
★ מכשירים – לסגיעת
ציתוחים בטלפון
★ שיחות לילולי
★ מקרופונים מושחלים
★ מגלי כתבת
★ מזכירה אוטומטיות
רדיו דוקטור בע"מ
שלום עליכם 18, ת"א
טל. 286444

למכירה
דוד קיטור
לאחר שיפוץ כללי
מצב עבודה 20 מ'
השקה, לחץ עבודה
8 אטמוספירות
טל. 03790596, דוד.

בואו אל החופש
בכפר הנופש באילת
27.2 – 1.3.86
תאריך סגור
לפנויים
לפנויות
מפגש נופש והיכרות
ובלוי סוף־שבוע משגע
★ מסיון מלא ★ תכניות בידור מלאות:
יום ששי – להקת צלילי הבזוקי
מוציש הופעתו המלאה של יהודה פוליקר
מדי ערב דיסקו וריקודים עד השעות הקטנות
ומופע של רקדנית בטן
★ תכניות טיולים מלאה: ביקורים בתמנע וטאבה
★ ביקור בכמר של דפי נלסון ★ המצפה התת־ימי
★ שייט ביאכטה ★ רכיבה על גמלים
הפעה מהל־אביב באוטובוסים צמודים מסאריים ומסוגים.
המחיר: — 195. ש.ח. לאדם
בבונגלוס ממוזגים עם שרותים צמודים.
אפשרות ליגה גם בחדרים ממוזגים עם שרותים
צמודים בתוספת של 7 ש.ח. לליל.
למשפחות, קבוצות ובודדים
תכניות חופש ונופש באירה מקסימה ליד חוף משגע
עם תכניות בידור שיר וביקורים כולל ארוחת בוקר
12 ש.ח. לאדם בבונגלוס עם שרותים משותפים.
18 ש.ח. לאדם בבונגלוס ממוזגים עם שרותים צמודים
אפשרות לשייט ביאכטה, רכיבה על
גמלים סקי מים ושעורי גלשנים
פרטים והרשמה תל־אביב מקוה ישראל 24
טל. 613585, 03-625502
ירושלים: רח אן שרותי מנפ, רחוב המלך
דוד 6 (ק"א) טל. 232296, 222679-(02)
עבריה: אמסלם עודד, מרכז הגליל, טל. 067-91352/4

„מדרגות האורז"
בפיליפינים
מועדון מטיילי מעריב
הם אחד ה„לחיים" במיטל הקיץ של 27 יום בהודו־הרחוק ★ הרצאות 19.3 ★ בעצעי „אופיר טורס" ★ פרטים: „מועדון מטיילי מעריב", משרדת „מעריב", טל. 03-439207.

שערי המניות

בנקים מסחריים

הסניף (ל' בהנק הלק)	המחיר אתמול	בשיא עיר	בשפל עיר	השינוי ההיסטורי בנקודות	השינוי ההיסטורי באחוזים
אגוד ש	12660	1.0	160	+160	+1.3
הפועלים 0.1	630	1449	30	+30	+5.0
הפועלים 0.5 א	271	2288			
בנק פועלי אגד 2	347 תב	2888	30	+30	+9.5
כללי לא בנפרד	26900	12.0	100	-100	-.4
בנק אגוד אמרק 1.		— הפסקת מסחר —			
בנק מסחר אמרק 5.		— הפסקת מסחר —			
בנק מסחר אזר אשנ		— הפסקת מסחר —			
דיסקונט א 1.0		— הפסקת מסחר —			
דיסקונט 5.0		— הפסקת מסחר —			
דיסקונט 2 ש		— הפסקת מסחר —			
הבינלאומי 5.0	2450	1354	90	-90	-3.5
פ.י.בי. 0.5	2460	1068			

בנקים בהסדר והצמדה

הסניף (ל' בהנק הלק)	המחיר אתמול	בשיא עיר	בשפל עיר	השינוי ההיסטורי בנקודות	השינוי ההיסטורי באחוזים
אירי רת 100.0	72950	540			
אירי ב 100.0	74600	2.0			
אירי הב 2.0א	458500	1.0	1500	-1500	-.3
אגר 0.1	54900	14.0	430	+430	+.8
דיסקונט ב	94400	4.0	1000	+1000	+1.1
דיסקונט א	93660	72.0	460	+460	+.5
דיסקונט שה ב	11080	38.0			
המזרחי ש	30320	271	220	+220	+.7
המזרחי שה 9	30280	48.0			
המזרחי שה 9	13820	2.0			
המעגלים מסב	127000	-			
המעגלים ש	49751	370	1	+1	
המעגלים ב	50000	35.0	170	+170	+.3
כללי א 1.0	127330	34.0			
כללי אגח 9	127000	2.0	100	-100	-.1
כללי שה 5	97170				
כללי שה 7	6229				
כלל 100.0	31520	616			
כלל שה 9	44200	44.0	1400	+1400	+3.3
כלל שה 11	12250	36.0	166	+166	+1.4
מיטבו המר 1.0	44000				
מיטבו המר 5.0	22200	1.0			

בנקים למשכנתאות

הסניף (ל' בהנק הלק)	המחיר אתמול	בשיא עיר	בשפל עיר	השינוי ההיסטורי בנקודות	השינוי ההיסטורי באחוזים
ארגים 0.1	4914	36.0	259	-259	-5.0
לאומי משכנתאות ש	3825	57.0	20	-20	-.7
לאומי משכנתאות ג	3825	30.0			
מרכז ש	2565	1.0			
מרכז שה 1	2561		2	+2	+.1
מזרח ב 5.0	3100 תב	103	270	+270	+9.5
מז משכ ש	760	900	40	-40	-5.0
משכן ב ש	1650 תב	190	120	+120	+7.8
עמשכן 0.1	2650	50.0	50	-50	-1.9
משפחתי משכ ש	11400				
משפחתי רת ש	9900	26.0	200	-200	-2.0
משפחתי שה 1	6890				
משפחתי שה 2	3455	57.0	60	+60	+1.8
יצמח 1.0	555	2.0	11	-11	-1.9
יצמח 5.0	340 תב	3.0	27	+27	+8.6
מרכז 1.0	1370 תב	238	100	-100	-6.8

מוסדות מימון ענפיים

הסניף (ל' בהנק הלק)	המחיר אתמול	בשיא עיר	בשפל עיר	השינוי ההיסטורי בנקודות	השינוי ההיסטורי באחוזים
שלמן א ש	251	5363			
התאלאת מבנה א	22601	-	110	+110	+.5
התאלאת מבנה ג		— לא נסחר —			
לאומי תעשיה א ש	3860				
פת תעשיה מסב		— לא נסחר —			
פת תעש בב ג		— לא נסחר —			
פת תעש בב גג		— לא נסחר —			
פת תעש בב גגג		— לא נסחר —			
פת תעש בב ד		— לא נסחר —			
פת תעש בב דד		— לא נסחר —			
פרס קפיטלים 5.0	407 תב	372	23	-23	-5.4
תיירות בב		— לא נסחר —			
כלל לישנס אג 0.1	4600	10.0	20	-20	-.4
כלל לישנס ב 0.1	1760				
כלל לישנס אג"ח	10277	20.0	224	-224	-2.1

שערי קרנות נאמנות

ליום 3.2.86

הקרן	מחיר ההנפקה	מחיר ביום	מחיר ביום קודם
אב	3368.54	3316.68	1361.29
אביקה	21387.16	21599.19	-
אביבי	22474.77	22703.07	31450.95
אגוד	1066.67	1088.07	846.24
אדיר	1142.55	1155.58	2469.40
אדם	1185.95	1209.35	182.59
אטיר	1574.93	1402.73	2187.70
אמי	383.38	391.61	533.70
אריון	306.12	312.53	860.48
אורלי	17436.16	17936.16	517.94
אופן	8143.08	8306.36	21192.74
אריל	-	-	661.07
איילת	3435.17	3509.91	2382.20
איריס	3632.21	3713.08	609.73
איתן	502.60	513.25	-
אלון	7229.94	7385.88	771.92
אלנבי	536.50	547.22	839.67
אנרי	490.37	500.16	181.22.13
אש	103.18	105.45	-
אשל	460.52	469.77	294.20
אשרת	1014.64	1024.82	2786.16
בזלת	1296.08	1321.39	322.85
ברוש	4945.83	5044.88	109.17
גדע	5104.38	5212.05	-
דגש	-	-	3429.91
הגיבור	946.34	965.50	545.29
הגבע	744.76	756.07	-
הדר	495.12	505.06	533.20
ביא	6722.59	6823.94	-
ביל	1760.71	1795.20	-
בלית	457.29	459.46	1101.90
הבונים	1348.69	1362.15	-
דורות	3036.05	3096.52	940.23
דולב	1058.43	1081.72	292.15
הדרן	1115.88	1137.96	1015.50
דתון	200.78	204.72	498.04
הגליה	306.79	312.95	1128.88
דן	-	-	742.80
הבית	-	-	5235.84
הדר	2874.84	2932.23	1323.17
דקל	3211.60	3275.93	1409.72
הדום	-	-	-
הכבית	-	-	353.03
החצר	14092.89	14305.14	584.95
דיר	13392.96	13594.64	561.02
הציר	2600.46	2652.65	25311.38
המזרח	117.68	120.31	55831.02
הלשון	99.99	100.52	416.88
הלבנים	-	-	13169.60
המגן	1048.76	1074.19	698.27
הל	3169.33	3211.20	1536.48
יבול	556.37	567.43	678.37
יהלום	1146.85	1170.33	4591.94
יסודות	26742.90	27010.50	96.96
יעדה	487.29	498.27	359.64
כוכב	547.56	558.35	985.89
כולל	109.36	111.53	960.78
כלנית	337.27	344.04	1142.85
כספית	-	-	332.19
כישל	103.56	105.72	-
כור	773.55	789.27	-
להב	2824.70	2880.40	-
לטשקיר	83188.20	84904.20	-
לוד	7240.23	7385.19	-

• כולל מניות הנסחרות
•• כולל ריבוחים
••• כולל מניות הנסחרות

חברות ביטוח

הסניף (ל' בהנק הלק)	המחיר אתמול	בשיא עיר	בשפל עיר	השינוי ההיסטורי בנקודות	השינוי ההיסטורי באחוזים
שהל סריס 1.0		— הפסקת מסחר —			
שהל סריס 1		— הפסקת מסחר —			
אלנט 0.1	2689	142	1	-1	
ארגס א 0.5	1890	420	30	+30	+1.6
בטוח משכנ 0.1	541	263	26	+26	+5.1
בטוח משכנ 0.5	230	1860	11	+11	+5.0
הדר 1.0	908	13.0	1	-1	-.1
הדר 5.0	455	265	20	-20	-4.5
הפניקס 5	2205	921	10	-10	-.5
הפניקס 0.1	1048	264	2	-2	-.2
הפניקס 0.5	649	138	34	-34	-5.0
המגדל-ישראל 1.0	4900				
המגדל-ישראל 5.0	1786	85.0	1	+1	+.1
יהודה 0.1		— הפסקת מסחר —			
יהודה 0.5		— הפסקת מסחר —			
כלל 1.0	5250	1.0	250	+250	+5.0
כלל 5.0	1948 הב	35.0	176	+176	+10.0
סגר 2 1.0	2185	97.0	115	-115	-5.0
סקר-כלל 0.1	4699	90.0	1	-1	
צור ש	1849 קז	50	50	+50	+5.0
ציון והשקעה 1.0	8556 תב	18.0	500	-500	-5.5
ציון והשקעה 5.0	1992	213	90	+90	+4.7

מסחר

הסניף (ל' בהנק הלק)	המחיר אתמול	בשיא עיר	בשפל עיר	השינוי ההיסטורי בנקודות	השינוי ההיסטורי באחוזים
אינטרנאשנל 1.0	3100	30.0			
אינטרנאשנל 5.0	836	16.0	16	+16	+3.0
אינטרנאשנל אגח 1	390 תב		20	+20	+5.4
מאיר עצא אגח 1	4149 תב	23.0	341	-341	-5.5
מאיר עצא אגח 1	3828	64.0			
סונה 1.0		— הפסקת מסחר —			
סונה 5.0		— הפסקת מסחר —			
כלל סחר 1.0	2049	304	41	-41	-2.0
עיסכל 1.0	2740	79.0			
רפק 0.1	25500				
רפק 0.5	4550				
שופרסל א 2.0	3670	276	115	-115	-3.0
שופרסל ב 10.0	1980	497	100	-100	-4.8

שרותים

הסניף (ל' בהנק הלק)	המחיר אתמול	בשיא עיר	בשפל עיר	השינוי ההיסטורי בנקודות	השינוי ההיסטורי באחוזים
רלק ג ש	3570	1055	103	-103	-2.8
ראל 1.0	1880	11.0	80	+80	+4.4
ראל 5.0	886		10	-10	-1.2
מסגרת הפקה 0.1	9200	4.0			
מסגרת הפקה 0.5א	2802	64.0			
קדר 0.1	718 תב	33.9	65	+65	+10.0
קדר 1.0	175.0	1150	1.0	-1.0	-.6
תכנת הפסגה 0.1		— הפסקת מסחר —			
מחסני עזריאלי 0.1	1567 בב		83	-83	-5.0
מחסני עזריאלי 0.5	600	1144	10	-10	-1.6
עכנסדיסים 0.1	721 תב	60.0	48	-48	-6.2
עכנסדיסים 0.5	371	545	19	-19	-4.9
קטל 1.0		— הפסקת מסחר —			
קטל אגח 1		— הפסקת מסחר —			

מלונות ושרותי תיירות

הסניף (ל' בהנק הלק)	המחיר אתמול	בשיא עיר	בשפל עיר	השינוי ההיסטורי בנקודות	השינוי ההיסטורי באחוזים
כלי מחר 1.0	9554				
כלי מחר 5.0	3410	25.0			
מלונות רן 1.0	3825 תב	43.0	280	-280	-6.2
מלונות רן 5.0	2290	18.0			
חוף האלבנה 0.1		— הפסקת מסחר —			
כנם 1.0	1900	28		-28	-1.6
מלונות ירדן 1.0	1751	4.0	1	+1	+.1
מלונות יהלום 1		— הפסקת מסחר —			

מחשבים ושרותי מחשב

הסניף (ל' בהנק הלק)	המחיר אתמול	בשיא עיר	בשפל עיר	השינוי ההיסטורי בנקודות	השינוי ההיסטורי באחוזים
דטה סיסטם 1.0	1136	72.0	12	+12	+1.1
תעל.ן. 1.0	4702 תב	40.0	523	-523	-10.0
יעקב 1.0	2400	23.0	74	+74	+3.2
יעקב אגח 1	2210	13.0	69	-69	-3.9
כלל מחשבים 1.0	3050	12.0	85	-85	-2.7
מלב. 1.0	4140	106	50	+50	+1.2
מלב. 5.0	2100				
משגר מחשבים 1.0	1800	25.0	70	-70	-4.2
ניקוד מחשבים 1	3485		30	+30	+.9
ניקוד מחשבים 5.	1600	15.0			
תים מחשבים 1.0	1360	219	40	+40	+3.0
תים מחשב אגח 1	12700		200	-200	-1.6

נדל"ן ביני ופיתוח

הסניף (ל' בהנק הלק)	המחיר אתמול	בשיא עיר	בשפל עיר	השינוי ההיסטורי בנקודות	השינוי ההיסטורי באחוזים
אברהם ניצר 1.0	322	250	8	-8	-2.4
אברהם ניצר 5.0	195.0 תב	250	14.0	-14.0	-6.7
אזרן מגבים 1.0	502	5.0	8	-8	-1.6
אזרן מגבים 5.0	193.0	1615			
אחזים 1.0	2400	864	39	-39	-1.6
אילון 1.0	910	310	11	-11	-1.2
אילון אגח 1	946 קז		46	+46	+5.1
אל-רוב 1.0	2185	124	115	-115	-5.0
אל-רוב 5.0	2385 בב		121	-121	-5.0
אמנונים 1.0	1185	596	35	+35	+3.0
אמנונים אגח 1	822 קז		57	+57	+7.5
אפריקה 0.1	31600	53.0			
אפריקה 1.0	19900	17.0	600	-600	-2.9
אריס 1.0	657	74.0	12	+12	+1.9
אולגן 0.1	11865	157			
אילון 0.5	7300	165			
בן-יעקב 1.0	2280	121	120	-120	-5.0
גרמניין 1.0	1480 תב	100	80	+80	+5.7
גרמניין 5.0	772	880	2	+2	+.3
דגנר 1.0	3000	18.0	40	-40	-1.3
דרור 1.0	431 בב		23	-23	-5.1
דרור 5.0	210 תב	463	27	-27	-11.4
דרור אגח 1	135.0	1.0	10.0	-10.0	-6.9
דרס 0.1	2848	32.0			
דרס 0.5	1570	128			
ת.ב. 0.1		— הפסקת מסחר —			
ת.ב. 0.5		— הפסקת מסחר —			
נכסים ובנין 1.0	3790	855	120	-120	-3.1
גב-ים 0.1	6180	58.0	310	-310	-4.8
גב-ים 0.5	4120	123	130	-130	-3.1
הכשרת הישוב 1.0	27000	89.0	400	-400	-1.5
ישפרו 0.1	1300 תב	620	90	-90	-6.5
ישראלום 1.0	4900				
ישרס 10.0	5120	50.0			
סנו פיתוח 1.0	6250	70.0	70	+70	+1.1
כלל נדלן 0.1	265	48836	8	+8	+3.1
לחמי 1.0	1427	130	1	-1	-.1
לחמי 5.0	710	250	11	-11	-1.5
מגמא 1.0	1139	366	1	-1	-.1
מאגרי מים 1.0	230	2885	3	-3	-1.3
מאגרי מים 5.0	1275 תב	124.0	15.0	-15.0	-9.5
מגדל כפר 1.0	1250				
מישאל 5.0	337	200	2	-2	-.6
מרכז 5.0	355	1137	2	+2	+.6
מר-לן 1.0		— הפסקת מסחר —			
מר-לן אגח 1		— הפסקת מסחר —			
לוינשטין 1.0	1981 תב	28.0	209	-209	-18.0
לוינשטין 5.0	537	56.0	5	-5	-.9
ליפשיץ 1.0	460 תב	503	40	-40	-8.0
ליפשיץ 5.0	207 תב	1137	23	-23	-10.0
נאות אביב 0.5	14000	12.0			
נכסי אמרים 1.0	3885	422			
סחר והשקעות 1.0	5900	50.0	90	-90	-1.5

הסניף (ל' בהנק הלק)	המחיר אתמול	בשיא עיר	בשפל עיר	השינוי ההיסטורי בנקודות	השינוי ההיסטורי באחוזים
סיר והקיקון 5.0	4050				
פלאזה מבנ א	6250	58.0	50	-50	-.8
סקי 1.0		— הפסקת מסחר —			
סקי 5.0		— הפסקת מסחר —			
סקי אגח 1		— הפסקת מסחר —			
עבי הלק 1.0	550	192	10	+10	+1.9
עשרה 0.1	1000	90.0	1	+1	+.1
עשרה 0.5	385 תב	435	30	-30	-7.2
רב בוטין 1.0		— הפסקת מסחר —			
רב בוטין 5.0		— הפסקת מסחר —			
רשבי 1.0	1387 בב		73	-73	-5.0
רשבי 5.0	1020				
רסקו בטל	2090	3.0	50	-50	-2.3
רסקו רת	2050	3.0			

חקלאות

הסניף (ל' בהנק הלק)	המחיר אתמול	בשיא עיר	בשפל עיר	השינוי ההיסטורי בנקודות	השינוי ההיסטורי באחוזים
מבע הד 0.1	2389 תב	65.0	206	-206	-10.0
מבע הד 0.5	850	155			
מדרדר 0.1	9980	75.0	220	-220	-2.2
נבט הדרים 1.0	1670	320	10	+10	+.6
פי אגד 0.5	4360	20.0			
קב-הד 5.0	6000	106			

מזון וטבק

הסניף (ל' בהנק הלק)	המחיר אתמול	בשיא עיר	בשפל עיר	השינוי ההיסטורי בנקודות	השינוי ההיסטורי באחוזים
אמאנו 1.0	980	103	20	+20	+2.1
אלכסיק 1.0		— הפסקת מסחר —			
מלדשתוט 1.0	1297	360	54	-54	-4.0
מלדשתוט 5.0	430	1046	14	+14	+3.4
מלדשתוט אגח 1	417	62.0	18	+18	+4.5
הנקן מב ש	2285	299	50	-50	-2.1
הנקן מב ב	2290	115			
מלכל 1.0	786	100			
מלכל 5.0	390				
פי-זה 1.0	3395	89.0	5	-5	-.2
פי-זה 5.0	2345	70.0	45	+45	+2.1
כבשי בירה 1.0	9500	45.0	100	-100	-1.1
כבשי בירה 5.0	5420	17.0	280	-280	-4.9
צהר 1.0	925	97.0	17	+17	+1.9
צהר א 5.0	505	200	12	+12	+2.4
בן 1.0	11050	28.0			
בן 5.0	5310 תב	147	30	+30	+6.0
מנשרתוב 1.0	4880	98.0	20	-20	-.4
עלה 0.1	9200	14.0			
עמים ב 0.5	21945 קז		1045	+1045	+5.0
שתה אגל 1.0	1475	10.0	20	-20	-1.3
שמן בטל ש	3790	35.0	10	-10	-.3

טקסטיל והלבשה

הסניף (ל' בהנק הלק)	המחיר אתמול	בשיא עיר	בשפל עיר	השינוי ההיסטורי בנקודות	השינוי ההיסטורי באחוזים
אינר 1.0	470 תב	475	30	-30	-6.0
אינר אגח א	1365	190	40	+40	+3.0
אמיט 1.0	1520 תב	687	100	+100	+7.0
אמפת בגדי 1.0	1155	249	35	+35	+3.1
אמפת בגדי 5.0	650 תב	280	50	-50	-7.1
אמקו 1.0		— הפסקת מסחר —			
אמקו אגח 1		— הפסקת מסחר —			
אנגנו רת ש	4590 תב	279	310	+310	+7.2
דלתא-גליל 1.0	3300	209			
דלתא-גליל א 3.0	2455	31.0			
מבריות באחר L	1500	23.0	60	+60	+4.2
מבריות אגח 5.	560	55.0	25	+25	+4.7
מבריות אגח 1	369 תב	180	41	-41	-10.0
ריבלין 1.0	1800	190	50	-50	-2.7
ריבלין 5.0	1335	2.0			
הרצמן 1.0	3360				
ויקינ 1.0	4851 תב	27.0	366	-366	-7.0
ויקינ 5.0	2655 תב	304	295	-295	-10.0
טיב-טב 1.0		— הפסקת מסחר —			
טיב-טב אגח 1		— הפסקת מסחר —			
יוחאי 1.0		— הפסקת מסחר —			
לודזיה 0.1	1188	9.7	49	-49	-4.0
לודזיה 0.4	488	350	17	-17	-3.4
ליגת 1.0	783	7498	6	+6	+.8
ליגת ליגיש 1.0	396	258	13	+13	+3.4
מקס 0.1	18480	1.0			
מקס 0.5	4950	18.0	150	-150	-2.9
עיט 1.0		— הפסקת מסחר —			
עיט 5.0		— הפסקת מסחר —			
עקיב 1.0	1367	241	35	+35	+2.6
פלגת א 0.1	7450	261			
פלגת ב 0.4	4580	295	50	-50	-1.1
פלינון א 0.5	2920	49.0	120	+120	+4.3
פרמנ 1.0	701	58.0	16	+16	+2.3
סלרוטה 1.0	9230	115			
תעש רמדן 1.0	2465	184	40	-40	-2.4

מתכת ומוצריה

הסניף (ל' בהנק הלק)	המחיר אתמול	בשיא עיר	בשפל עיר	השינוי ההיסטורי בנקודות	השינוי ההיסטורי באחוזים
אפקסון 5.0	1090	65.0	2	+2	+.2
אופקנוד אגח 1	930	8.0			
אודרן 10.0	11800	59.0			
אודרן 50.0	10200	24.0			
בכלים ש	11800	31.0			
חבקוד 1.0	5780	1.0	200	+200	+3.6
חבקוד 5.0	3444	50.0	10	-10	-.3
קשבאות מז 1.0	636	1832	2	+2	+.3
קשבאות מז 5.0	485 תב	95.0	54	-54	-10.0
מרכז 1.0	355	240	9	+9	+2.6
מרכז אגח א	305				
מתכת מרום 1.0	1415	88.0	75	-75	-5.0
מתכת מרום אגח 1	845 תב	155	130	-130	-13.3
מכלי ציון 1.0	1800	367	30	-30	-1.6
מכלי ציון 5.0	567	3242	17	-17	-2.9
מכלי ציון אגחב	590	371			
קדמי 1.0	560	400	9	-9	-1.6
קדמי 5.0	243 תב	698	25	-25	-9.3
נשפון 0.1	12805	28.0	1	-1	
נשפון 0.5	3851 תב	363	428	-428	-10.0
עד 3.0	845	2.0	20	-20	-2.3
פמ פלדה 1.0	3650	16.0	50	+50	+1.4
קנב 1.0	789	271	1	-1	-.1
קנב 5.0	2417	480	15	-15	-3.6
קליל 1.0	2290	66.0	50	-50	-2.1
קליל 5.0	1360 תב	632	48	-48	-7.0
שלהבת 5.0	1270 תב	181	140	-140	-9.9
תעשיות לכיש 1.0	840	394			
תעשיות לכיש 5.0	470				

אלקטרוניקה ואופטיקה

הסניף (ל' בהנק הלק)	המחיר אתמול	בשיא עיר	בשפל עיר	השינוי ההיסטורי בנקודות	השינוי ההיסטורי באחוזים
אלביט 3.0	367000	31.0	13000	-13000	-3.4
אלן 0.1	3000	93.0	140	-140	-4.5
אלק 0.25 ש	1970	382	60	-60	-3.0
בזר השק אגח 124	9401				
חירן 1.0	2820				
חירן 5.0	310	949	5	+5	+1.6
יצוא ש	7290	-			
ירדן א 0.1	1898	895	160	-160	-7.8
כלל ישראל 10.0	1865	1177	75	-75	-3.9
כלל ישראל 50.0	1280	150	30	-30	-2.3
לנדע 0.1	6560	14.0			
לנדע 0.5	1778 תב	130	95	-95	-5.1
מגדר 0.1	4600	10.0			
מגדר 0.5	2195				
עזו השק ב 0.1	1750	78.0	20	+20	+1.2
עזו השק ג 0.5	710	72.0	17	+17	+2.5
פז השק ש	15370	70.0	220	+220	+1.5
פמה א 0.1	5080	229	50	+50	+1.0
פמה 0.5	2700	437	100	-100	-3.6
פרזן ב 2.5	1535	427			

מחקר ופיתוח

הסניף (ל' בהנק הלק)	המחיר אתמול	בשיא עיר	בשפל עיר	השינוי ההיסטורי בנקודות	השינוי ההיסטורי באחוזים
אמצעים מדעיים	1680 •	98.0	60	-60	-3.5
מליל מכאלוגות	445	1510	12	-12	-2.6

מדדי

הסניף (ל' בהנק הלק)	המחיר אתמול	בשיא עיר	בשפל עיר	השינוי ההיסטורי בנקודות	השינוי ההיסטורי באחוזים
אלש 0.25 ב	2020	10.0	100	-100	-4.7
אלקטרה 0.1	10900	3.0			
אלקטרה א 0.5	5600	22.0	30	-30	-.5
אלדן 3.0	375000	5.0			
אריה 1.0	35300	14.0			
כלל תעש אלקטרו	2340	804	2	-2	-.1
מפקטרוניקס 1.0	1415	356	30	-30	-2.1
מפקטרוניקס 5.0	969	157			
פרימטגר 1.0	1550				
פרימטגר 5.0	670	500	21	-21	-3.0
ציקלון 1.0	3550 תב	45.0	240	-240	-6.3
ציקלון 5.0	2190 •	200	100	-100	-4.4
קמשטרן אלד L	2760				
קמשטרן אלד 5.	1400	50.0	40	-40	-2.8
תאת. 1.0	3000	186	100	-100	-3.2
תאת. 5.0	1110 תב	1500	82	-82	-6.9
תאת. אגח 1	9000	6.0			
תראה 1.0	4340	28.0	40	+40	+.9

מוצרי בניה

הסניף (ל' בהנק הלק)	המחיר אתמול	בשיא עיר	בשפל עיר	השינוי ההיסטורי בנקודות	השינוי ההיסטורי באחוזים
א.ב. כלל בניין 1	2990	224	40	-40	-1.3
אלקל 5.0	4690	23.0	50	-50	-1.1
אר-שיין 1.0		— הפסקת מסחר —			
אר-שיין 5.0		— הפסקת מסחר —			
נסן תרד 1.0		— לא נסחר —			
נסן תרד 5.0		— הפסקת מסחר —			
ר-סן 1.0	2000	169			
ר-סן 5.0	474 קז		23	+23	+5.1
הסלול 1.0		— הפסקת מסחר —			
הסלול 5.0		— הפסקת מסחר —			
מרחאסנס 1.0	4705	1.0	4	+4	+.1
מרחאסנס 5.0	1215	2.0			
מלבה 1.0	701 תב	35.0	61	-61	-8.0
מלבה 5.0	312	100	9	+9	+3.0
מדל השק בקשב	1463	50.0			
מוציקה ולסנן 1		— לא נסחר —			
מוציקה ולסנן 5		— לא נסחר —			

מוצרים כימיים,גומי ופלסטיק

הסניף (ל' בהנק הלק)	המחיר אתמול	בשיא עיר	בשפל עיר	השינוי ההיסטורי בנקודות	השינוי ההיסטורי באחוזים
אגן 5.0	13350	58.0	250	-250	-1.8
אליאנס ב 200.0	769	293	31	-31	-3.9
גל תעשיות 1.0	5380	40.0	70	-70	-1.3
גל תעשיות 5.0	3070	15.0	30	-30	-1.0
דקסטר 1.0	2770 תב	209	233	-233	-7.8
דשנים 0.1	8550	56.0	225	-225	-2.6
דשנים 0.5	2623 תב	932	292	-292	-10.0
דשה כגיקל 10.0	841	3624	28	-28	-3.2
מכע ש	45150	86.0	350	-350	-.8
מכע אגח 4	41700				
ליפסקי 1.0	888	50.0	2	-2	-.2
ים וכלה 0.1	12040	856	110	-110	-.9
מפרוכלים 10.0	343	11638	2	+2	+.6
מפטיה 1.0	3700	20.0			
מפטיה 5.0	1485	756	50	-50	-3.4
נקו כמיקל 1.0	3100				
סבו 1.0	6550	42.0	200	-200	-3.0
סבו 5.0	3315	18.0	60	-60	-1.8
סים כימיקל 1.0	4091	134			
תבל. 1.0	1480	12.

אמש במחול

רגעים של חסד

„גלים" – תיאטרון־מחול רנה שינפלד (במוזיאון תל־אביב)

ראינו כבר את רנה שינפלד בערבי היחיד שלה. אחר־כך עלו על הבמה תלמידיה־הסדנה למחול. בתוכניה הנה החדשה „גלים" מופיעה רנה שינפלד לראשונה עם חמש מתלמידותיה על במה אחת. התוצאה היא ערב של תיאטרון־מחול ברמה גדירה של שלמות אסתטית, של כוריאוגרפיה מקוריתנושל ביצוע מהוקצע להפליא. היפה בערב זה, שהוא מהווה המשך אורגני לקודמיו, אך בו בזמן ואנחנו התפתחות נכונה של רעיונות קודמים.

אפשר לבחון זאת במיפגש שבין יוצרת סמכותית לבין רקדניות שתרומתן האישית אינה מוטלתבספק. הערב כולו מאופיין על ידי מתח זה שבין קבלת הסמכות הכוריאוגרפית לבין תרומתן היצירתית שלהמבצעות.

מתח אחר מתגלה כאן בין אקלקטיות לבין מימוד יצירתי מובהק. האקלקטיות של רנה שינפלד אינה קליטהמכל הבא ליד, אלא העונות יצירתית לגרויים ולרעיונות, שהיצרות מטיבה לעכלם ולמצלם. הכל יש כאן לכאורה. מינימליזם בר־זמנו לצד השפעות מזרחית (בוטו) ואפילו מרמה ראהם מוכחת כאן.אך כבדרך פלא „נספג" הכל והופך לרנה שינפלד.

הענוג לראות איך נעשה הפעם שימוש חדש־ישן באביזרים, איך הם הופכים להרחבה (אכסטנציה) של הגוף האנושי, אך באותה שעה גם מטעימים את גמישותו.

הכל מדבר כאן בשפה ייחודית של מחול. הכל אצלי כל כך וגם יפה כל כך. רגעים של חסד.

אליקים ירון

אתמול בדיזי

ארץ מוזרה

יומן חדשות הבוקר הזה. גל ב', מ־7 עד 8

גם לזהם קשה כראה להפגין עירנות הוסטת ב־7 בבוקר. בפרט כשמדובר בשתם בוקר. אף חללית חדשה לא הוקפצה וגם בפרשת חוה יערי אין תר־ליות מרעישות. בקול קפוא ובמהירות שיא פורטת ליאורה גושן את מגילת חדשות הבוקר הזה למא־זיני רשת ב'- פוליטיקה, חינוך ומעלות החום גם. בנשימה ובנימה אחת, כאילו הכל היינו הך.

לעם המתמכר לחדשות כמו העם הישוב בציון, זהו עוד נדבך בחומת האדישות שהוא מקים סביבו כתגובת נגד הגנונית. טוב, שמענו. ביג דיל. אפשר לישון עוד קצת. העולם לא ייהרס הבוקר. יומן חד־שות מסודר למופת, פרקים־פרקים, כמו בתיבת נח. ארץ שקטה ומוזרה בעולם מטורף.

בגל ב' מגישים לנו את יומן החדשות כמשנה סדורה. פרק א' עוסק במצב היחסים עם מצרים, עם ארצות־הברית, עם ברית־המועצות ובוועידת תרוח. פרק ב' ביחסי עבודה. פרק ג' בתגובה הציר־נית וחוסר העלייה. מתרכזים בדיווח בלבד. לא בעימותים ולא בדרמות, וניגשים לפינות הקבועות. בפינת המתאה יוצאת משחיה כנגד הדבקת תוית „האזרח הקטן" לך ולי, ונגד הרגשת העליונות של נבחרי העם הטובעת מכך.

אריה יאס

סאבינה אוהבת איטלקים

סאבינה מאייר (בתצלום), נגנית הקלרנית הצעירה והמוכשרת, שכמעט גרמה מהפיכה בפילהרמונית של ברלין, משחזרת קונצ'רטו של מוצרט יחד עם הסינפונייטה באר־שבע

יואב אלון

מול שסאבינה מאייר, נגנית הקלרנית הצעירה (27) מטעיב גרמניה, התגברה על התלבטותה אם בכלל לבוא אלינו – התלבטות שמגיעה היה פולי־טיים – כי היא מוכשרת עד כדי כך, שהמנצח הידוע הרברט פון קראיאן כמעט הגיע לקרע עם תיזמורתו המהללת, הפילהרמונית של ברלין, משום שנגניה השוביניסטים התנגדו לקבל אשה למעגון האקסקלוסיבי שלהם.

אין היא שאה לדבר על הסיכסוך הסנסאציוני הזה – אולי רחוקה משום שתרם לפירסומה – ורק מציינת שכיום יש כנרת אחת בתיזמורת. גם היא היתה בשעתה האישה הייחידה שם, ועד שהחלה לנ־גן, ב־1981, כלל לא היו נשים בפילהרמונית של ברלין.

אני מקווה שסאבינה בכשר טוב, כפי שהעידה על עצמה בארתי, ומכיוון בימים אלה את יבולתה בסידרת הקונצרטים עם הסינפוניטה של באר שבע. הערב הם מופיעים בתיאטרון ירושלים, מחר בבית יד לבנים באשקלון ובמוצ"ש במוזיאון ת"א.

מאייר מאפשרת לנו להאזין לקונצ'רטו נפלא של מוצארט מנגן בכלי שלמעגנו באמת חובר – קלרנית באסט. כזב היד המשרי של היצירה, שמר בארט ייעד לחברו אנטון שטאדלר, אשר סייע בפיתוח הכלי, אבר ושחור רק לפני 20 שנה. הכלי הזה, שהבגינה עליו יחור קשה, לא נעשה פופולארי ונשכח בסתרה, והיצירה שוכחה לקלרנית רגיל. בביצוע של סאבינה אנו שומעים את המיצלול הנ־קודי.

בכך הולכת סאבינה בעקבות מורה הירוע, פרופ' האנס דייטר מהאנובר, שהקליט לא מכבר את הקונצ'רטו על כלי זה. היא למדה גם אצל אמנו הימן בשטוטגארט, אבל מורה הראשון היה אביה, והוא עצמו למד מאביו, סבה. אחיה הבכור גם הוא מנגן בקלרנית, והחבר שלה – שעמד להצטרף אליה בסעה לארץ, אך ולה ברגע האחרון – אינו אלא נגן הקלרנית בתיזמורת הדיו של האנובר.

אין פלא שאומנם מגיל 4־5 ניגנה בפסנתר, עוגב וכינור, אבל עד מורה העריפה את הכלי המשפחתי המוהב. מוגן גם שהיא בעצם מעריפה מוסיקה קאמרית: שלישיות של מוצארט ל־3 קלי־ארניות באסט, עם אחיה וחברה ולפעמים גם אביה. תוך מזה הרפרטואר שלה הוא כמובן מהקלא־סיקה ומהרומנטיקה – לקלרנית יש היסטוריה קצ־רה יחסית – והיא אוהבת מאוד גם מוסיקה בת זמננו שמוקשאוזן, בלוו.

עם חברת „אי. אם. אי" חתמה על חוזה להקליט לפחות שני תקליטים בשנה ועד כה הקליטה חמ־שה: ביניהם הקונצ'רטו של מוצארט וקונצ'רטו של וובר על קלארניה באסט, שעמדים לצאת בקרוב לשוק. אבל סאבינה לא אוהבת את הקלטותיה: כפי שהיא מעידה על עצמה, היא ביקורתית מאוד הה ביכר הימה גם באמירות השיחה עימה, אך מבחינה מוסיקלית תבונה זו עשויה רחוקה לשפר הישגים.

לפני 10 שנים, כשתרעדה הפליטיות עוד לא היתה מפותחת, ביקרה אצלנו עם תיזמורת הנוער של מערב־גרמניה והיא זוכרת שטבלה בים המלח ועשתה סקי מים בכינרת. מאז התפרסמה הזמנה להפיע בכל העולם והיא אוהבת במיוחד את הארי שלקים: הם מתלהבים ומריעים לה עוד לפני שהיא גומרת את הצליל האחרון. מארחותיה הנעימות משתדלות להפיס את דעתה. „הישראלים דומים לאיטלקים: זה אותו מזג יחסיכני", היא מגיבה בשמחת הפתעה. „מה, באמת?"

פוף־איידס

יוסי חרסונסקי

„לשם כך יש תכרים, שרה דיין וחרוזיק בעורתם המובה של אחרים מר־דיזיה, סטיבי ווגדר עם המפרחות, אל־מוך בלן וגלרים ניתו. המקרטינגל של דיין תכריה מקרים את הלייב־איידס) הבא. לא רק הרעב באמריקה, משיטות הרגל של הרוואים בארהייב והאפרס־הייד בדרום־אפריקה מעודדים את המצמון של אמני הרוק, גם האיידס.

ברם באבאראנ וקרול באייר מאבר כתבו לדיון וחרוזיק – מי שביצעה בעבר את רוב להיטיו הקלאסיים של באר־באדם – שיר נשמה רומנטי מרגש, שה־פקתו היא תרומה לחקר המחלה ועזרה לקורבנותיה. כל המשתתפים בהפקה, המפיקים, המרלים, הנגנים, אנשי האול־פן ואפילו חברת התקליטים „אריסטה" יצרו את הפרייסקט הזה בהתנדבות. עכ־שו יצא המקס־סינגל, הכולל שלושה קטעים, בהרפסה מקומית.

חברת „הו־ארצ" נרתמה אף היא לעניין הצליחה לשכנע את „אריסטה" בחו"ל לתרום את רוחי המכירות אצלנו לטובת חקר מחלת האיידס בישראל, הר־תנהל בבית החולים קפלן ברחובות ולא להעביים לוחר לחקר האיידס באר"ב. בקרוב מבסיחים קונצרט ענק בלוגרון למען חקר האיידס ונפגעיו.

שניים על אחד

תקיית מבינה היתה בהפקת הסרט „אינמלמרי", שצילומיו אמורים להת־חיל בקרוב. בתפקיד הראשי יוסיע, כי־דע, מוביה צפיר, אך מי יגלם את מס־פר שנייה? ביום ששי עדיין שני שחקנים ראו עצמם בעלי התפקיד. ראי שון הדוחם אסי הנגבי, אחר־כך הגיע מתאים דודי מוסה.

התברר ששני גורמים בהפקה הציעו אותו התפקיד לשני שחקנים שונים. בשיחה עם אסי הנגבי הוא אמר ל„מעריב" שאמנם היה חתום על חוזה להופיע בסרט, אך משהוסבר לו שהמש־קיע סיכם כבר עם דודי מוסה והוא מע־דיף אותו לתפקיד – ויתר הנגבי בג'נטלמניות על זכויותיו. „אני שמח שבכלל עשיתי בארץ סרט, אמר, אז למה שאבא גנרם למלחמה ואחרום להם את ההפקה? בקיצור, סערה קטנה ושקט תעשייתי.

מה קורה

חברי כנסת יראיינו עתונאים

הערב תיערך הקלטה פומבית של התכנית הדדיו „יש שאלות?", אבל זו לא תוזיה תוכנית כבל האחרות: המשם חברי כנסת יציגו שאלות לעתונאים.

בהנחייתו של יצחק אלון ישיבו על השאלות אמנון אברמוביץ ממעריב, דן פרגלית מהארץ ושמעון שיפר מקול ישר־אל. ההקלטה תיערך במלון רמדה רנסנס, והיא תשודר ביום חמישי השבוע בשעה 6 בערב ברשת ב'. (חיים נגיד)

חילופים בקאמרי

אתמול נבנס עוד פלרמן באורח לא רשמי לתפקיד מנהל הקאמרי. הוא עתיד לעבוד במשך חודשיחדשים בחשיבה עם המנהל היוצא, אורי שחר.

המועד שנקבע באורח רישמי לחילופי גברי הוא 1 באפריל. פלרמן חוזר בראשית השבוע מלונדון, שם מילא מצברים בתיאט־רון האנגלי. (חיים נגיד)

התעמלות בלימודית

משרד יומי בן עשר רקות שיוקשיש להת־עמלות מתובנן בסלוויזיה הלימודית. בימים אלה נערכים מבחני כר למעמדות אפשריות – רתון מרות להתעמלות הנגרות וינגייס – להנחיות המשרד. מפיקת התוכנית – נורית הגיב. (אילנה באום)

רפי לא מוותר

רפי שחר, היבואן של המשקע האמור על ידי הצנזורה, „הו מלכותה", נמצא בי־מים אלה בניו־יורק, עם המשקע „במו צדע־ני". באותה הזדמנות הוא מתאמץ להמכיר למפיק „מלכותה" מרגע הוא נאמרה להצ־גה בישראל.

שחר אינו עומד לוותר לצנזורה. אם הערעור שיגיש לא יועיל הוא מתכוון לעתור לבג"צ. עד כה הוציא שחר 20 אלף דולר על שכירת אולמות ופרסום מוקדם. סך כל ההוצאה עמדה להגיע ל־150 אלף דולר. (חיים נגיד)

צלילי האוקיינוס

קונצרט ראשון במסגרת השנה הבינלי־אומית למוסיקה קנרית ייערך מחר בבית אריאלה בתיא, בחסות שגרירות קנדה ובי־השתתפות „קבוצת אקסמטיק 11 – 7, מר־רום למוסיקה בת זמננו". ישמעו בו 6 יצירות, 3 של מלחינים קנדים ו־3 של ישר־ראלים.

אחת היצירות תהיה „גלים" של מאריו שייפר, מלחין ופרגוג, אשר פיתח פילוסר־פית מוסיקה. את היצירה כתב תוך האזנה לקולות הגלים באוקיינוסים האטלנטי והש־קט שמשני צדי קנדה. ישמעו גם יצירות של פול תֶבֶרי ומאריי אראסקין הקנדים, יוסף דורמן, יעקב גלבוע ודניאל גלאי. הכניסה חופשית. (יואב אלון)

סטיבי וונדר נתבע על גניבה מוסיקלית

אבי מורגנשטרן

סטיבי וונדר צלצל ברי לומר שהוא אוהב אותך. ברוך הוא המפיק לחכות עם השיר בארם האוסקר המסקל לשרם „האשה בארום". עכשיו תובע אותו המוסיקאי לי בארט על גניבת השיר ממנו. בתור ירית פתיחה תבעו בארם ולייר צייאנס, עימו כתב את השיר, את וונדר בסכום פרוזאי של 10 מיליון דולאר.

וונדר ובארט כבר מכירים זמן רב. ראשית, שניהם עיוורים והגורל הזה הפגיש אותם כשהיו נערים. וונדר גם הציל בזמנו את בארט מניסיון התאבדות. השניים גם כתבו את אחד ההיטים הגדולים של פיטר פרמר מון דוזקא.

אלא שכל ימי החברות העליזים התאיירד מהר. התביעה של השני־ים נוגעת לשיר שבארט וצ'יאנס כתבו בשם „רק צלצלתי", שנשלח לוונדר בשנת 78. לפי התביעה, לוונדר היה מספיק זמן לחכות עד שנת 84. הוא הקליט את השיר ומאוחר יותר שלח אותו לסרט „האשה בארום". ההצלחה והיוסטרית של השיר כבראה העלתה טוב את הזכרונות של בארט וצ'יאנס. וונדר הסכים ביתעים להוציא אלבום נוסף, „מעגל מרד בע".

אם אכן תתקבל תביעתם של השניים, מלבד סכום הכסף הענק, יאלץ וונדר להפרד מפרס האוסקר, כיוון ששירים שנכתבים לפסקולי סרט, חייבים להיות חדשים ומיועדים במיוחד למטרה זו. וונדר בתקופה האחרונה עלה לכותרות דוקא בזכות מאבקו למען זכויות הארם בדרום אפריקה ואפילו נעצר מול בניין האו"ם. עכשיו הוא יאלץ לחלק את זמנו בין משפט הזיכיון שנפתח לפני חודש, למאבקיו למען הנרכאים בדר"ם.

שבינה מאייר

הכל אותו דבר אבל...

למה מביאים משאיות מלאות עתונאים מהשטחים? ● על איזה ח"כ הוטל לבצע רצח ולעורר בת־מצוה ומרוע? ● כיצד התיר הראשל"צ לערבים לקנות דירות בראשל"צ?

הכל בכל מכל ויותר מזה,

מדי ב־ **דבר** אחר

העתון הצהוב ביותר במדינה

שתון „רבי אחר", קיבוצו של ספר „רבי אחר", שנולד בלילה־בסתה ונתפס מכל החברות הגדולות. מהדורה שנה בדיוק.

מדי ובכל יום ד' עם

דבר

קנה אותו בתבונה אצל זה שגנב אותו ממך

דורון מזר

עם הלהיטים:

אני חוזר הביתה ★ מה מגיע לו ★ קרה מה שקרה ★ יפה הלילה ועוד

בגליון השבועי של מעריב לנוער

השבועון לצעירים

2 פוסטרים בגליון אחד!

והשבוע:

ליונל ריצ'י

ברוס ספרינגסטין

את הגליון הזה אסור לך להחמיץ!

מעריב לנוער

השבועון לצעירים

חופשת חורף ב„לוט" ים־המלח

פרטים והרשמה: מרכז מטיילי מעריב, טל. 03-439207

מועדון מטיילי מעריב

איגוד האמרגנים

והמניקים בישראל

כל הקופים

4.2	פתח־תקוה „שלום" יהודה פליקר „עניים שלי"	21.00
4.2	אשקלון „רחל" „קריוס ובקטוס"	16.15
4.2	תל־אביב „בית החייל" „כחול לבן בצבעים"	12.00
5.2	ירושלים „תאטרון ירושלים" גדי יגיל – „עובר ושב"	21.00
5.2	קרית שפרינצק „בית פאני קפלן" „מרכת הנפרורים הקטנה"	16.30
7.2	הרצליה „דוד" „ערב חד פעמי משופץ"	22.00
7.2	חולון „ריגה" „איך להזות אמא יהודיה"	22.00
7.2	תל־אביב „צוותא" „טרומפלדור 85"	21.30 ובחצות
7.2	קראון „מתיבי תנן יובל – „זהר"	22.00
7.2	תל־אביב קרית שלום מתיבי עדד תאומי – „על החיים ועל המוות"	21.00
7.2	עכו „מופתי שלושת השמוליקים – „אנשים קטנים"	22.00
7.2	מ.א. משגב אהרירה חריפאי – „לשיר בתאטרון"	21.00
7.2	גבעתיים „הדר" „תעשה לי טובה"	22.00
7.2	חולון „ארמון" „אומות זומזום"	22.15
7.2	קרית טבעון „אוהר" יהודה ברקן „בטן על בטן"	22.00
7.2	תל־אביב „מה צדק" יוסי בנאי „אם נדע לאהוב"	22.00
7.2	יפו „החמאם" מתי כספי אחוד מנור „בריח עולם"	21.45
7.2	יפו „החמאם" „הפרלמנט של יפו"	24.15
8.2	קרית ביאליק אריה אליאס „ארץ רחוקה"	20.30

בשבתות ובחגים בתל־אביב בגני התערוכה, לונה פארק, עיר השעשועים מ־10.30 בבוקר ועד הערב.

מידע רב!

על מבחר אתרי הבניה ברחבי הארץ תמצא במוסף הבניה

ב„מעריב" בתאריך 7.2.

בחסות: מרכז הקבלנים והבונים בישראל והמוסד המאוחד לענף הבניה.

קחי ביומט. עכשיו.

ביומט – אבקת איכות לפעולה מושלמת. בעלת כושר ניקוי מעולה, חסכונית ונוחנת לך יותר כביסות. היא מכבסת גם במים פושרים וחוסכת חשמל.

שי לקוראות מעריב

מידי שבוע יוגרלו בין קוראות מעריב 5 אריזות ביומט באריזת מזוודה – 3 ק"ג. השלימי את הסיסמה, מלאי את הפרטים ושלחי לת.ד. 861 חיפה 31008 עבור ביומט.

קחי _____ עכשיו.

שם מלא _____

כתובת _____

טלפון _____

בהגרלת "ביומט" מ-1.11 זכו:

לייב אסתר, נתניה. דבורה בן-חיים, משאבי שדה. אביבה כהן, ת"א. אתי אבוטבול, ב"ש. שלו נורית, פ"ת.

בהגרלת "ביומט" מ-10.11 זכו:

ארמנד כהטא, ת"א. קונובסקי יהושע, חיפה. רות גרין, חיפה. נעה ברדה, פ"ת. ברקוביץ פליציה, ק. אתא.

בהגרלת "ביומט" מ-17.11 זכו:

פורן ליאורה, כרמיאל. שיפרובץ מרים, ר"ג. עפרי עפרה, ת"א. גדות רוחמה, רעננה. עמיאל ליאורה, עפולה.

הקבוצה העליזה הזו לא התייצבה מול המצלמה לעומתם ומכלום אופנה, כי הם מוכרים לא רק בגדים – גם מוסיקה. היא מופיעה על תקליט חדש של סי.בי.אס, שכולל כמה להיטים עכשוויים חמים ונקרא „להיטים בראש אחד" שכולל שירים של להקות „דיוויץ", „פט שופ בויז", „וואהם" ואחרים.

הבגדים שעל עטיפת התקליט הם של „ראש אינדיאנגי", שהחליטו לגייס את הנטיה והעכשוויות של סרטי הווידאו שעושים להקות ואמרים למקדמי־אופנה.

חלק גדול מהבגדים עושים דרכם לאופנה מתוך סרטי־הווידאו של זמרי הפופ.

הבגדים על מעטפת התקליט לקוחים מתוך קבוצה הנקראת בשם „מראה הכוך" – THE NEW METROPOLIS. והם עשויים מכותנה לבנה, מכנסיים צמודים בארכים שונים, חולצות בסגנון הודי והרבה קישוטי זהב – בכפתורים, תגרות עם אבנמי־זהב, שרשרות־זהב ומשקפי מין לנון. החיפשיות, למי שזכר, לא רק עשו מוסיקה – אלא גם היו מקדמי־אופנה.

(סגנון: יהודית חנוך)

בעלה של דיפלומטית

היא – יועצת השגרירות השוויצרית בתל־אביב. הוא – איש עסקים בלוזאן. איך מנהלים ככה חיי משפחה? * „אשתי היא בעלת התפקיד החשוב במשפחה", אומר צמח אפלבאום, בעלה של אינגריד

אינגריד, צמח ואלכסנדר אפלבאום: „אין לנו הרבה הזדמנויות לריב"

(צילום: יואל בן פסטרנק)

אינגה דויטשקרון

„אשתי היא בעלת התפקיד החשוב במשפחה, אך אני מרגיש לחיצה הזדה", אומר צמח אפלבאום, בעלה של הגב' ד"ר אינגריד אפלבאום, יועצת השגרירות השוויצרית בתל־אביב ומיומנת הבית בהעדרו של השגריר. „לא אגיד שאולה חיים קלים – היא אומרת. בעלה יכול להסתדר אליה רק כאשר הוא עצר מי אינו פרוד בעסק שלו בלוזאן, בעיר אחת לחודש. בשירות החוץ השוויצרי הגב' אפלבאום היא תושבת – אשה נשואה ואם לילד בן 8. בדרישות המשר רד הוא מחייבת באם לא נשואה.

אינגריד, שהיא האשה בעלת הדרגה הגבוהה ביותר בסגל הדיפלומטי בישר־אל, מיפסה עד למעמדה זה דרך כל השלבים. היא סיימה לימודיה באוניבר־סיטה בבלגיה ומדעי המדינה, עברה בה צלחה את כל מבחני משרד החוץ והמשר־פה לשוויצרי ב־1972. היא החלה את הקריירה שלה בשגרירות השוויצרית בלונדון, והעבירה לנווה ואת־כך לשס־רסבורג. בין התפקידים הללו בילתה שלוש שנים בבית – ואז נולד גם בנה אלכסנדר.

צמח, בעלה, אותו פגשה בשוויץ כאר־שר כבר שירתה במשרד החוץ, נולד בוורשה ב־1937. בגלל יהודתם ברחו בני משפחתו מוורשה כאשר פלשו הגרמנים לחוסיה. סבים ודודים שלו נרצחו על־ידי הנאצים. אביו נחוץ בדעב. צמח – חסר ידיש, פולנית, רוסית וגרפנית – חוזה רק מעט מן הסכל בתקופת המלחמה. ב־1948 שבה משפחתו לפולין בדרכה לצרפת. בתחילה הוא עסק במסחר בס־קסטיל ולאחר מכן עבר למסחר ביינות צרפתיים. את אינגריד הכיר בעת מסע עסקים לשוויץ.

תחילה לא התאפשר להם להנשא אלא בתנאי שאינגריד תוחזר על עבוד־תה, מאחר שעל פי תקנות שירות החוץ השוויצי, בתחילת שנות ה־70, לא נת־קבלו בו נשים נשואות. „אבל אני ידעתי כי יום יבוא והחוק ישתנה", אומרת אינג־ריד. כאשר נישואיה הפכו לעובדה מר־גמרת היתה לאשה הנשואה הראשונה בשירות. הם הקימו בית בלוזאן.

בשנים הראשונות לנשואין לא הת־עוררו כל בעיות. לנווה ושטרסבורג לא היו כה רחוקות מן הבית והשניים ניהלו חיי נישואין כמעט נורמאליים. אבל בהמשך הקריירה הבינה אינגריד שלא תוכל עוד לשרת קרוב לבית. „אני בעב־מי הייתי מעוניינת לבוא לישראל", היא מספרת, ומשרד החוץ השוויצי קיבל את בקשתה. עבור צמח היתה לישראל משמ־עות מיוחדת ולא רק בגלל קרבה בארץ.

השנה הראשונה היתה הקשה ביותר, מורה צמח, אבל מדי מאר הפכו החיים למעניינים. הכל תלוי בסיב מערכת היחו־סים בין בני הזוג – הוא אומר. אינגריד סבורה כי לא צריך להיות צמודים אחד לשני 24 שעות כל יום כדי שמערכת היחסים תהיה טובה. „את צריכה לראות את חשבון הטלפון שלנו אתו המינוי שיש לנו בחברת התעופה „מדים איר". „אין לנו הרבה הזדמנויות לריב", מוסיף צמח בחיוך.

כמתנן שהעסקים שלו מובלים במק־צת מהערוביותיו התכופות אך אדם מגיע לשלב מסוים בו הבסף אינו הדבר החשוב ביותר, ואתה קובע לעצמך מה סוד הדיפלומטיות שלך. עבור צמח העסק אינו הדבר החשוב ביותר, אך כמובן שהיה חש תיסכול אילו נאלץ לוותר על העסק לגמרי. אינגריד גם לא תבקש ממנו לעשות כן. „אשה אולי יותר מוכנה לוותר על עבודתה מאשר גבר" – היא אומרת. צריכה להיות סיבה טובה מאד כדי שתרצה לוותר על הקריירה שלה לטובת הבית. „למשל, אם יתברר שבני סובל מכך".

אלכסנדר מבקר בבית הספר הצרפתי ביפו. הוא הסתגל יפה למדי לעובדה שאמו קטנותו אביו אינו תמיד עמם. הוא זה ש„סידר" לאמו את התווית של אם לא נשואה כפי שהיא רשומה בשירות החוץ השוויצי. למעשה היא רשאית להר־פיע כנשואה ואולם מסיבות כלכליות הוכנסה לרישומים כלא נשואה. בתחילה נמנעה ממנה תוספת בעבור הילד, אבל אינגריד גלחמה בהחלטה זו ושוב היתה לחלוצה היא האשה הראשונה בשירות החוץ שזכתה בתוספת. „קשה לחברי בב־רן לקלוט את הזיזוש הזה", היא מצייר־נת.

אינגריד נמצאת באמצע הדרך. זה 18 חודשים היא משרתת בשגרירות בתל־אביב ועוד 18 חודשים לפניה. ומה הלאה? שניהם מושכים בכתפיהם. „בזה תראה". „משפחת אפלבאום תתמודד עם כל החלטה אפשרית. בעזרת הדרמוניה בין הקריירה לחיי המשפחה" – אומרת אינגריד.

פן לגיטמאציה לחיבה

רס „גביע הזהב" הספרדי ניתן השנה למלון לרום־ירושלים, בטכס שנערך במדריד בהשתת־פות כ־50 נציגים, גם מארצות ערב ומהעולם השלישי. את הפ־רס קיבל אילן רומן, מנכ"ל רשת „לרום" בישראל.

קדמו להלוקת הגביע שלושה ימי סמינר שבהם דנו בדרכי שיווק שיחתי תיירות במדינות שבהן היו פעולות טרור. היה זה בשבוע שבו נחדש על כינון היחסים הדיפלומטיים בין ספרד לישר־אל, ועל כך מספר אילן רומן:

„בין המשתתפים הערבים היו באלה שהתעלמו ממני, אך לעומת זאת היו אחד־רים, בניהם הנציגים מסעודיה ומעומאן, ששוחחו איתי ואפילו הזלפנו כדיסי ביקור. היה מרגש לעקוב אחרי האורחים הספרדים, שאולי רבים מהם הם צאצאי האנוסים, שפתאום כאילו קיבלו לגיטימ־ציה ממשלתית להביע את אהדתם וחיב־תם לישראל. בכל האירועים הרגשתי שהם ממש יוצאים מכליהם להיות נחמ־דים אלי, הישראלי היחיד שהשתתף בס־מינר ובטכס". ●●●

הספרדים באים

ואן איגנאסיו לופס, שייצג עד לאחרונה את ספרד במוסדות בינלאומיים בז'נווה, יהיה הדיפלומאט הספרדי הרא־שון שיגיע בימים הקרובים לישר־אל, כדי לפקח על כל ההכנות המעשיות לפתיחת שגרירות ספ־רד בתל־אביב.

לופס מכיר את עניני אזורינו; לפני שעבר לז'נווה היה סגן ראש מחלקת המזרח התיכון במשרד החוץ במדריד. ערב צאתו לישראל נפגש עם שר החוץ הספרדי, פרנאנדו אזרוניין, הן עימו בהיבטים המעשיים של הקשרים הדיפלו־מאטיים בין מדריד לירושלים.

חייו של מקבילו במדריד, הדיפלומ־אט הישראלי מרדכי עמיחי, קלים יותר. לא זו בלבד שהוא כבר יושב במקום כהונתו ואינו צריך לחפש משכן לנצ־גות או דיור לעובדיה, אלא שהוא כבר מתפקד והלכה למעשה. ●●●

סגנית אמיצה

סגנית שר הבריאות, שושנה ארבלי־אלמוזלינו, הוזעקה לנס ציונה על־ידי ראש המוע־צה המקומית, ניסן קרופסקי, שביקש ממנה לבוא „ולהריח" במו אפה בעיות הביוב המסכ־נות את בריאות תושבי המושב בה וסביבתה.

סגנית השר הודיעה, כי אינה פוחדת והזופיעה לסיור. מראש המועצה קיבלה הסבר על בעיית מי השופכין הזורמים בתעלות ממערב למושבה ולצידי כביש בית עובד.

הגב' אלמוזלינו חשה אישית את ניחוח הביוב והבטיחה כי תעשה כל שביכולתה להשיג את 700 אלף הדולרים הדרושים לסילוק המיטרד. ●●●

כסאח למען המתים

אש עירית באר שבע, אליהו נאור, שוב נוקט מה שהוא כי־נה בעבר „שפת הכסאח". הפעם מדובר בעיכוב תקציב ממשלתי להכשרת שטח לבית העלמין החד־דש בבאר שבע.

בית העלמין הישן מתמלא והולך, ולדעת אנשי המועצה הדתית תוך כמה שבועות לא ייותר בו מקום לקבורה. „הממשלה רוחפת את העדיות להפגנות אלימות, לשביתות בסגנון הכסאח; אחר־ת אי אפשר לקרוא שום עניין, יהא חשוב ככל שיהיה", אומר נאור.

נודע שמשרד ליחסי ציבור יצץ לנ־אור לקחת שלושה אוטובוסים קבורה, לע־לות עימם לירושלים, ולהניחם בפתח משרדי הדתות הפנים, בשיטת „כסאח למען המתים". ●●●

גם אומני ישראל חותמים נגד הגזענות. תנועת מעניה (מטה־על נגד גזענות) החתימה עד כה 500 אלף איש על עצומה הקוראת לכנסת לתוקק חוק נגד הגזענות. אותמול הצטרף אינוד אומני ישראל (אמי"ל) ליוזמת מעניה. בתמונה, מימין לשמאל: גוקי ארקין, אילי גורליצקי, ששי קשת ויעקב בנאי חותמים על עצומת מעניה נגד הגזענות.

תלונתו של מאמין

אש ממשלת מצרים לשעבר, כמאל חסן עלי, התלונן באוזני השר עזר וייצמן, שביקר בימים אלה בקאהיר, על התקריות שאירעו בהר הבית ועל הפגיעה שנפגע, כביכול, אופיו המוסלמי.

עלי אמר כי כמוסלמי מאמין, אשר מילא רק לאחרונה את מצוות העלייה לרגל למכה, הוא רואה בראגה את מעשי ישראל על הר הבית, וכך רואים זאת מצרים רבים אחרים.

וייצמן סיפר כי השיב לעלי שהאירו־עים בהר הבית הם מעשי ידיה של קבו־צה קיצונית קטנה, והדגיש כי ממשלת ישראל פעלה למנוע שינוי במצב בהר הבית, וכך תמשיך לעשות גם בעתיד.

עצות ליהודי

כנר יהודי מנוחין והאמרגן שלו ויקטור הוכהאוזר, שניהם תושבי לונדון, החליטו לציין מלאות 40 שנה ל„שותפות" שלהם. מנוחין נתן השבוע קונצרט ב„רויאל אלברט הול". התוכנית היתה כמעט זהה לקונצרט הראשון שניגן – בניצוחו של ברונו ואלטר – במסגרת אמ־רגנותו של הוכהאוזר.

סיפר הוכהאו־זר: „נפגשנו לרא־שונה ב־1946, כאשר סר יהודי נתן קונצרטים. למען הפליטים ו„הצלב האדום". מיד התפתחה בי־נינו ידידות אמי־צה ואני נעשיתי ליועץ הבלתי־רשמי שלו בעניינים יהו־דיים.

„דבר זה היה כרוך בהשגחה מתמדת שלא יופיע בימי חג – ולגבי אמן המנגן, למעשה, בכל אתר ואתר, זה היה תפקיד מייגע ביותר. פעם צריך הייתי לבטל קונצרט שלו בדרום־אפריקה שנועד ליום כיפור – ונקבע לתאריך זה רוזקא על־ידי אמרגן יהודי דרום־אפריקני משור־סן". ●●●

אכלה חריף

עיית שר החוץ, הגב' שולמית שמיר, ערכה בשבוע שעבר ביקור־ביקורת בבית הספר הישראלי בפאריס. הגב' שמיר הגיעה לפא־ריס כאורחת אירגון הנשים של המגבית. היא דיברה לפני הזורמות הגדולות בסעודת צהריים שערכה לכבודה רעייתו השגריר הישראלי, הגברת דורין סופר, במעונה הרשמי.

בלוויית רעיותיהם של כל הדיפלו־מאטים, באה הגב' שמיר לבית־הספר הישראלי על שם משה שרת. הן סיירו במוסר, היחיד מסוגו באירופה. שכולל גם גן ילדים וכיתות גבוהות של תיכון.

הנשים סעדו ארוחת צהריים בחדר האוכל של בית הספר. המזון היה מפולי־פל מעט, והגב' שמיר ביקשה לדעת אם גם לילדים מוגש אותו מזון בריזוק. „אר־תו האוכל" השיב הטבח, „אך זריף פחות". ●●●

המיילדת של קיסר

מ"ז זכ"ל ההסתדרות ישראל קיסר מינה את ראש לשכתו אילנה דלפ־רי לתפקיד עוזרת המזכ"ל. המינוי המפתיע התאפשר לאחר שעוז־רן הקודם, עדי קידר, מונה למזכיר הוועד הפועל והוועדה המרכזת.

דלפרי הוחלה את דרכה בבניין הוועד הפועל כמזכירה. לפני כשנה חצי צורפה למשרדו של קיסר, שעדיין היה אז יו"ר האגף לאיגוד מקצועי, ומשמנה למזכ"ל בתמנתה לראש לשכתו.

במקצועה היא מיילדת מוסמכת, אבל הוחליטה לעשות הטבה מקצועית לפע־לות פוליטית. למרות ששימשה כמזכי־רה, אינה יודעת אפילו להרפיס ובפעל המינוי החדש מבטא את מעורבותה הנ־דולה בהחלטות שמקבל קיסר. המזכ"ל מבר בדרך כלל אצלה היכן יופיע, היכן יסיר ועם מי ייפגש. ●●●

ביום בו מלאו שנתיים לעבודתו של העיתונאי יוסי אחימאיר כיועץ למ"מ ראש הממשלה ושר החוץ יצחק שמיר, מערכה חגיגת הבת מצווה של אסתר (אוסי) בתו הבכורה של יוסי. היה שם כמובן הבוס, שדחה פגישה עם ראש הממשלה, שמעון פרס, לשעת ערב מאוחרת, כדי להשתתף בשמחה. היו שם גם שרים, שגני שדים, חברי כנסת אנשי תקשורת וחברים מ„מעריב" ויקדי־דים רבים.

צילם: שמואל רחמני

רכלות החדש

מודעה אחת שלך מגיעה לכל אדם במדינה

מעריב הארץ THE JERUSALEM POST העיר כל העיר

המשרד הראשי: רח' הנגב 4, ת"א, מיקוד 66186, ת.ד. 28233 ת"א טלפונים ישירים למסירת מודעות: 371222 (רב-קוי) בלבד

דירות

■ מרשמן פרץ שדות לקבלת מודעות חייב: 03-739297, שישי 03-738027, ג' 08:00-13:30, ה' 16:30-19:00, 781640.

■ בבאבא סבוקי, קטלים יקרים בחצר הגלן, מחיר קטן בשביל דל"ת 213,422 ש"ח 144,500 דולר) + מ"ר 3 + מרפסת, 4 קומות, מעלית, מרכז, "אמריקה ישראל להשקעות" 03-650281

שיחכים

■ עלמה קשרלמרים/מנ הדרך הישרה הה הנאה לאבד בריאות. להתבונן 03"732839, 04"442105, שעות 21:00-9:00.

■ לאנשים רצינים אנא ר/א לבני משפחה נידים שעומדים יקרה לך, מתעניים דרך מסובבת ואיטה להביר בנ/ת זה מבית מזה... לישראל, אלי שלש שדרן משפחתי בעל מאבר מדי יום וקשרים בתני חכה משפחות מר־ יות ולמסתעים מציע לך בלי אשר ליות ורצונים לאבד בחוג משפחתי מרני ואמון. אפשרות לפגש ולכיר בנ/מנ אב רציני, משכילים, בעלי מקצועות ומנאמים. רצינ/ת מה/ לאלי בביתו המרחי + בשבוע 03"990507, 03"981949 לא משרדי! לפרטים לבנ. 50 ראש"צ.

■ שידוכים „חול" לדרדים/ות ולחרדים/ות בחשבה. 03"774546, 20:00-22:00, הנ. 1742 בר־ברק.

הכרויות

■ הכרות אישית בשיטה אמריקאית לידידות ולשידוך. „מדיון" 03"374076

לוח ירושלים

דירות

וילות ובתים

■ בקיר־שמואל (בבית־אדומים), קר מל דרסלר, נ רפאל, חניה מקורה ניצ 6 + בית־מנב. מחיר מכירות „אבנהדר" 668101.

■ בבית־אדומים, 6 לוקסוס, סנטרדס אמריקאי, מרחב קומפלט, בלעדי ל„קדיון דנה". 532131/1604.

■ ברמת 02, קומה מפאר + חניה חנ, מחוברת בחיתוך הר" 243716, 243386.

■ בקטמון הישנה, מרשי לבנות וילה של 250 מ"ר, ניצ, נף, מחבשנא. „חיתוך פרידמן" 666943, מלר"ן.

■ בר־נף, בחבכנת מיוחדת, דירות קטנ, 180 מ"ר + מחסן, 120,000 כולל מ"ר. 246666, 241030.

■ בבית־ת וילה מפאתת. שלה. ובר דירה־גל קטנ, בחיתוקים. הבבנת המנר קטנ + פשנאל, הנמ־רנת וילה ולחנות, הבבנת קטנ לחפש הנ. „אחר בכנים" 341827.

■ בחשבת־רנת, מפאתת, חנה לי־ אות, 6½, מיבב המיכלים, 315,000. „לפרטים נילה" 766369, 766584.

■ בבית־ת קטנ, 5, דרסלר, מרר סות, נף, 110,000. „דיר דיחוד" ללא תיחון, 8 231477.

■ בסיר־ת־שה, בית מיחוד, 3 חדרים, דרסלר, נר מים, חנר 40 מ"ר, מר מנאל עמנ. „בנני ישקי" 240537.

■ בר־נף קטנים, כניסה פרטית, מחסן פרטי, נף חשנב. „אדרל" 287973, 288588.

■ בקשה בבנל המשנה, 6, 240 מ"ר + 3 כרמות + מחסנים, 220,000. מחחנת ב„הנ" 243105/6.

■ לאנשי הנעבנ, בילה, קטנ יקרה, בחיר הדרמנתי. „בית כרמל" 240999, מלר"ן.

■ מלאות, בית חנר + ניצ הנ לבנה. „חיתוכנ" 233211-2-3-4.

■ בשכונה בקעה, משכנת מאר, קטנים 4½ חדרים, בשטרדט בניה בנה. 02"224181.

קבלנים מציעים

■ בנבל מלבה קטנ מאר, 250 מ"ר + מרתף, מרשה וניצה בחיבון, נף לחיר הנקיה. „חיתוך פרידמן" 666943, מלר"ן.

■ בר־נף A מ־68,000, 5 מ־86,000, 6 מ־95,000. 622531 „ערמון".

■ נ. אפרף מציע בבנה מיבול על יד מלחת אלנב, קטנים מפאתים, 6 חדרים, מרחב רמת 02, קטנים מפאתים, 6 חדרים, לכל קומה מרבנת בקאיית בנמרה. לטלפ: 231710, 221094.

■ בחיתוך חלמות, קטנ 4½ 5 חד־ רים + ניצה המחסן מאר. „מבנמים" 664861, 534177.

■ בר־מת־שה בבנינ „הנחים ישר־ אל" דירות 3, 4, 5 + 2 ב"א מחחר ש־ בנת מקאיית לכל קומה, מכרתה „צר־ מקר" 221451-4.

■ לאנשי מציע דירות בנת 2, 3 חדרים, בבמנ־ראב" מניה מיידית, מרשה. „שקלים" 246146.

■ הר־נף רמת 3, 4 5 המנחאים דרמנים נשלבי מבר, מ־58,000. „לפרטים ומחר" 863348.

■ בר־מת בבנין מחחר, דירות 3 חדרים (לבחינם) ר־ה חדרים וקטנים 4 חד־ רים. „בדי" שלמבנין המלנה A 02"223840, 02"223775.

■ בר־נף, המבחר הבדל בירחה, לבניה מיידית. „אדרל" 287973, 288588.

■ בנה־ת מרמת דירות מפאתות, כניסה מיידית. טלפון: 667993, 639779.

■ הר־נף דירות המנחאים בכל הנר־ לים בשלב א'. „דיל ישראל אמריקה" 817657.

דירות למכירה

■ השכנה שהיא בן עדן לילדים, בר־ מרקנה, קהילה מחחנת, איכנת ביה, דירת 4 חדרים. „אנבנהדר" 668101.

■ בבית־בן הדרנים, 2½ מחחנים, ניצ 55,000. בלעדי ל„אנגלו סכסון" 221161, מלר"ן.

4 חדרים ויותר

■ המרמנת, בבקעה, בבית שבבי, 4 מעלה מרעיה + ניצ „ראשי". 245647 מלר"ן.

■ בשכונה לין, נב לבנית 6 חדרים + ניצ „חבנית". 663770.

■ בשכונה המרמנת, אבן, A, ק"א, גר־ נ, כניסה פרטית, 85,000 „ירושלים ו". 225569, 243679.

■ בחבנית, (חדש) 5 חדרים, ק"ב + מחסן, מקום שקט „מרים". 816833 (מלר"ן).

■ דירות יפות וקטנ"ם בשחירים מר־ חיב. ניחוך „הקלה אחנים" 251655.

■ לחדרים, בשחרנים, 4 חדרים, דרמנת + אחנת „הנב". 812446.

■ בשכונה המרמנת, 4 + מרפסת שמש ודרמנת, 81,000. „חנוך־נמר" 244716, 632834 (מלר"ן).

■ בלה חדשה, בבנינ, 4 חדרים, קרקע, מטבח אמריקאי, שמש, נף, 50,500. מחפיב. „בנים־נכסים" 764155.

■ ברמת אשכול, ק"ק + שמש, בק־ ריר־יחנל, בביחנת, הבבליבים ובדר־ קחמי בבנינ. הבשכונה המרמנת, בחחנמת „אחר נכסים" 341827.

■ ברמת אשכול 4½, בשחרנת + נף חשמש 68,000. „הנאקר־יחנ" 232581, מלר"ן.

■ 5 בילה, ק"ב בדילה, נף מרחיב, מרשקעת. „לפאיר־בילה". 765584, 766369.

■ בקטמון, 4½, ק"א, דרמנת, מטחנ חנ + שמחים ואחנת, 135,000. „בקיבר־ריחיד" (מלר"ן). 634495.

■ ברמת אשכול הבבנה המרמנת, מירדת, לא מרחנת, 72,000, לא תיחון. „מאר־ריחנל" 224179.

■ בקיר־נמנת, 4 מחחנת + גב + ניצ + מרפסת „חנוך". 222317 (מלר"ן).

■ בחלמה 4 + מחסן, מרחנת, משחנת, 3 כחנים, ק"ב, חניה, בנינ. 711497.

■ רמת, 4 דרמנת + נף + מחסן, ק"ב, 57,000 „חחיכרי". 233211-2-3-4.

■ בחלמה, מבחאת, 4 חדשה + מחסן, מחייבת. „בשקר" מלר"ן. 221451-4.

■ בחלנת־רמת, 5, דרמנלמת עם אפשרנת לבחנמת, כיחנים, מרפסת, 88,000. „בקיר־לי". 232742, 244008. (מלר"ן).

■ בקיר־שמואל בבקטמן הישנה, 4 יפים + ב"א, מרפסת. „ט.א.ק.". 631764 מלר"ן.

■ בקיר־שמואל A מרחחנת, 4 מרבי סות + חניה פרטית ק"ב, נף, 90,000. „ראש" 245647, מלר"ן.

■ לאן... כלום רצינ לפרסם. בלחר הנחש"... ב„פרסנת חכיבה" בנחנקנ 244615.

■ בחחנמלים 4½, ק"ב, 110 מ"ר, שחר חנים כפלים, בחבר מבחיר, 125,000. „לפאיר חבנה" 6662186.

■ מבאחת הנחנב, בחבן חלמיות, 7 חדרים + ק, 350 מ"ר, (200,000). בקטמן הישנה, מבחאת + „לייחנ מ ובקטל + נן פרטי. „חיחון הנחלה" 227135.

■ נף מרחיב, אחנת מחלה, דירת המרמנת, בבבנת קבנה, 130 מ"ר, 150,000 ש"ח, כולל מרכ"ן, לאחרי מעבר. „אמנחנ" 668101.

■ יפה־נף, 4 חדרים, מחסן, אחנת, „אבירנן". 228922, 233125.

■ בקיר־יחנאיה (מרלין) 4½, מרחנת, נף, דחיפת + מחסן, 98,000 חלה. „קיבר דיחיד" מלר"ן, 634495.

■ ברמת, 4½, פינתית, כניסה חפרנת, מטבח אמריקאי, שרשה דרמנת, נף מרחיב „בחיי־ישקר". 240537.

■ מר־שאנן, A ק"א, יפה־נף + נף + מחסן. „חנן נבחיר". 661374.

■ ברמת 03, קטנ, 4 + ניצ + חנר פנת, 99,000, מלר"ן, 240071.

■ יפה־נף, 4 חדרים, מחסן, אחנת, „אבירנן" (מלר"ן) 233125, 228922.

■ בבמרת־הבחיה, 5 ממחחנת, 2 אמבטיות הסקה פרטית, 140,000. „בנן" 243105/6.

■ מבאחת, ברמת־אשכול, 4 ממחחנת להחליף, ק"ב, שקט, 72,000. „בנן". 243105/6.

■ הר־נף, קטנ, 6. „מיכאל סטאר" 225226, 223017, מלר"ן.

■ בחלמת הישנה, 5½ + מחסן, בחחיר הדרמנתי. „בית כרמל" 225093, מלר"ן.

■ בבבל בקעה, דירות 4 + מחסן ומרפ סות, בבבנינ, בבקנה 90,000 רק 81,500. מרפ נם קטנים 4 1-5 חדר רות 4 + ניצ. „מנחי קנר ושות" 247937, 225588.

■ בקיר־שמואל הבקטמן הישנה, 4 יפים + ב"א, מרפסת „ט.א.ק.". 631764 (מלר"ן).

■ עליר בירבנמ־ת, A 5 חדרים, מרחנית ושקטה. „מנחיה בית" 226231, מלר"ן.

■ לחחיים, בר־נף ב', דירות 5, A, 3 חדרים (בשטרדט בנה). 02"224181.

2–2½ חדרים

■ בחבר 2 בחלים, ק"ק, 19,000. „חנן" 346666, 241030.

■ ברמת, ק"ב, בחילה, 34,000 בבלחלה 1½, 32,000, ללא חיחון „מאר־ריחנל" 224179.

■ עיר־נמים, בחחנמת 2 ממחחנת, נף, 22,000. „חיחוכנ" 2"3"4 233211.

■ באיטלנ + אפשרנת בניה, ק"ב, 42,000 ש"ח. „בנכנה" 225706.

■ בחנת בראיר שנ, 2 ממחחנת, ק"ב בלעדי ל„בחנקי" (מלר"ן) 221451-4.

■ בחחנה 2 ממחחנת בבית ערבי ממחר נף + מרפסת גב, 60,000. בבית חנ 2, 50,000. „בנן" 243105/6.

■ ברמת 2 יפה־נף + נף ממחנ, בחחיר הדרמנתי. „בית־כרמל" 247999 מלר"ן.

דירות בשכר חדש

■ בבקעה 5 + טלפן מאחנת, לחקנה אחנה, 400. בלעדי ל„קיבר דיחיד" מלר"ן, 633036.

■ בבית־חבים, ממחאה 5 + מרפסת גב + מרכלים, לחקנה מבשרת. „ביחנק" 2214514.

■ קיבר משה, A אחנת, מיידי. „אבירנן" מלר"ן, 233125, 228922.

■ בבחנב שבריחנ לין, וילה 5. מפחחנת אצל „מיכאל סטאר" 225226, 241367, מלר"ן.

■ בטלביה A מפאתת, חניה מקורה. „עובדיה־בנ" 226231, מלר"ן.

■ בחחנה 4 ק"ב, ריחנט חלקי, 350. „שקר" 222597, 02.

■ בקיר־יחנל וילה 5 + ניצ, בקיבר משה A בבית־חבים 3½, בבשרנה הר־ רמית 3. „ראר" 248012 מלר"ן.

■ בחבת ג' לחחנה ארוך, 175. אנגלו סכסון 221161 מלר"ן.

■ בבית־חבים (חחלקי) 3 יפה־נף, מר־ די הבאחנן חנביב 3, אחנת מיידי. „ראר" 243951 מלר"ן.

■ ברמת־שרת A נף, חדשה, 220. „אנגלו סכסון" 221161 מלר"ן.

דירות מרוהטות

■ בקיר־חלפון 3½, ריחנט קומפלט לחחנה אחנ/קנר, מיידי. „אמבנהדר" 668101.

■ דירות מרוהטות המציידות לכל חקנה. „ראר" שאל עליה 226919, 224456.

■ בבית־חבים בשמנה, 3, ניצ, בבית ערבי, ל־5 חדרים, מיידי, 450. אנגלו סכסון 221161 מלר"ן.

■ בארבר־מה דירת נאר לרצינים בלבר, לחקנה מבשרנה. „בשקר" מלר"ן 2214514.

■ 3 בבראשכל, 2 בקיר־יחנל, 3 ריקה בבסרלה. „ט.א.ק." 631764 מלר"ן.

■ בקיר־שמואל 4 קומפלט, מיידי. „אבירנן" 233125, 228922.

■ בבבשרת וילה נחחנת, מרוחחנת, יפה. „חניה־בנ" 226231 (מלר"ן).

■ לחחיים, חניה מחחנ + מרפסת, מרחנים ומבבנת. „חיחוך מחחנ" 249579.

■ בחנין משה 3 + נף + טלפן, אחנת סטנדט אמריקה, 1,000 חלה, מיידי. מפחחנת ב„קינבר־דיחיד" 664780 מלר"ן.

עסקים

מגרשים

■ בחחנשלים ברמת ב„בבר־ביחנ" מר־ רש בשבחנה ראיה. 03"818238, בערב.

הצעות עבודה

■ דרוש סנגל לעמוד ע"ד. טלפנחנ 243104, 222486.

■ קנחיסנ + ענר סבנ לעמדה מלאה בחאסחן ירחשלים. 669351.

■ לחחנ נהנן בחנה, 5 יחים בשבע, חבאים מחבים. 02"534283, 4.

■ דרחשה בחנה לחיחל משק בית ולקבלת ילדים מגיל חחנר. 634072, אחה"צ.

מכוניות

וולוו

■ וולבו ביא.אל.אי. 82, כל הסכלולים האפשרנים, מחיחון. 02"253191, בערב.

סובארו

■ מסיחן 1800, אחנמנית, 1982, 59,000 ק"מ, ראשנה. 02"666780.

לוח חיפה

עסקים

משרדים

■ בשכ"ח קנחת משרדים + טלפן בבית אחים קיבריץ, אלנחבב ואי. טלפן: 04"663468.

דרוש/ה
רוקח/ת מנוסה
למשרה מלאה או חלקית בבית מרקחת בבת־ים.
תנאים מצויינים
בבית: 03"344952
בעבודה: 03"862919

RSI
שירות כח אדם
דרושים
לתקופת עבודה ממושכת
הנדסאים / טכנאי אלקטרוניקה
★ בעלי רקע במחשבים אישיים P.C.
או
★ יוצאי ח"א, מנוסים במערכות מוסטות.
או
★ בעלי נסיון במיקרופרוסטרים ומיכשור ניטויים.
או
★ מנוסים בתכנון ופיתוח בתחום R.F. ו־V.H.F
המועמדות למשרה – פטורה מכל תשלום
בטל. 281819, 03-284321
כיכר אתרים 125 תל־אביב.
דחוף

ZODIAC
דרוש
טכנאי אלקטרוניקה
עם ידע בתיקון מחשבי אפל והתאמיו
המועמדים המתאימים יפנו לטל' 03"480272, או יכתבו לת.ד. 1164 רמת־השרון 47100.
זודיאק טכנולוגיות בע"מ

אורט ישראל
דרושים
1. פסיכולוג חינוכי
בעל תואר שני (רצוי מומחה)
לעבודה בלתי שיטתית במוסדות אורט לחינוך העל־יסודי, בגוש דן.
★ נא לפנות בכתב למר' הסכמית־פדגוגית אורט, ת.ד. 16087, תל־אביב (61160), עבור „פסיכולוג חינוכי".
2. מהנדס / הנדסאי אלקטרוניקה
לפיתוח מערכות בתחומי האלקטרוניקה והבקרה
★ נא לפנות למרכז הפדגוגי, אורט, תל־אביב, דרך הטייסים 28, טל' 395052.

לחברת בניה גדולה
למשרדיה בת"א דרושה
מזכירה-כתבנית
הכישורים הדרושים:
★ הדרכה בכתבנות כתיבה ומעבד תמלילים.
★ נסיון קודם בעבודות משרדיות ממוחנות.
★ ידיעת השפה האנגלית הכרחית.
מועמדות מתאימות תמציאנה בכתב־יד בצרוף פרטים אישיים לת.ד. 2770 ת"א.

לחברה תעשייתית בגוש דן ותיקה ובעלת מוניטין
דרוש
מנהל כללי
בפניות בכתב יד נא לציין השכלה ונסיון.
ת.ד. 750 ירושלים

לחברה קבלנית לבנין
דרוש
מנהל עבודה מנוסה
לעבודה במרכז הארץ
עם נסיון בעבודות שלד וגמר
התנאים יקבעו בהתאם לכישורים.
נא לפנות לטלפונים
03"362068, 03"362505, 03"358774

לעתון „חדשות"
יואל אלון 108, תל־אביב
דרוש/ה
מרכזן/ית
לעבודה במשרה חלקית
(בשעות 8.00 עד 12.00, 5 ימים בשבוע)
לפרטים: 336702 – לדורית

א שופר-סל
למשרד הראשי בפתח־תקוה
דרושה
מוכירת אגף הבשר
★ כושר ארגוני
★ הדפסה עברית
★ התמצאות בעבודה עם מחשב – יתרון
מעמדת בעלות ונסיון מתבקשת לפנות אישית למחלקת כח־אדם בית שופרסל, רוטשילד 79 פתח־תקוה, ביום רביעי 5.2.86, בין השעות 09.00–11.00. אוטובוסים: 49, 50, 51, 62, 66.

מקסימום 7
התקלים לכל מסיבה
מקסימום 7
להיטים לזהמים
מקסימום 7
פצצה של תקלים!
הופיע! הופיע! הופיע!

למשרד פרסום דרוש/ה
אינ/ת יחסי ציבור
בעל/ת נסיון
להתקשרות קבועה על בסיס אחוזים.
נא לפנות:
טל' 229933, בימים ד' ו־ה', בין השעות 14.00 עד 17.00

למוסד ציבורי העוסק בהדרכה
דרושים מרצים
בתחומים הבאים:
מבוא לענ"א, שפות BASIC, COBOL ● הנהלת חשבונות ● תמחיר ● כלכלה ● חקר עבודה ● בקרת איכות ● תכנון ופיקוח על הייצור ● אנגלית טכנית
מועמדים בעלי נסיון יפנו בצרוף תולדות חיים לת.ד. 5670, הרצליה.

לחברת שיווק
דרוש/ה
מנהל/ת פרסום יחסי ציבור ומבצעי שיווק
בעל/ת יוזמה ונסיון בדיוור ישיר.
מל מעל 30
ההשכלה על־תיכונית.
לפנות בכתב פרטים מלאים אל ת.ד. 21107 ת"א 61210.
פרטיות מלאה מובטחת

למשרד מהנדסי בנין
דרושים
1. מהנדס/ת בנין לתכנון
2. הנדסא/ית טכנא/ית לשרטוט קונסטרוקציות בטון וברזל
נא לפנות עם פרטי הסיון והמקום המבוקש, ת.ד. 1075 רמת־השרון מבור מל"ר.

הופיע סקרית מעריב הופיע
סיפורים מאיי פראו
מבחר סיפורים בתרגומה של
אסתר אדלשטן
בקבוצת איים בלב האוקיינוס, אוכלוסיה קטנה של דייגים ועובדי אדמה קשי יום מצמיחה מתוכה סופרים הכותבים בלשונם המיוחדת והמעניקים אותנו בסיפוריהם אל נופים כה שונים ורחוקים.
הספר מאוייר בתמונות צבעוניות של צייר מאולם האיים.
בספר שני סיפורים של הסופר הנודע יליד איי פראו, ויליאם היינסן, שזכה עד כה בכל הפרסים לספרות יפה המועקים במדינות סקנדינוויה.
להשיג בחנויות הספרים בחבי הארץ, או ישירות בחנות ספרית מעריב, דרך פ"ת 72א, תל־אביב.

הסתדרות הציונית העולמית
מחלקת המנגנון ת.ד. 92 ירושלים 91920
משרה פנויה מס' ח/2/86
מהנדס/ת חשמל חבלי/ת
המקום להתישבות: המקום: חיפה
הכישורים הדרושים:
1. בעל/ת תעודה מוכרת בהנדסת חשמל, רצוי בעל/ת נסיון.
2. בעל/ת רכב פרטי.
3. המועמד/ת שיתקבל / שתתקבל יידרש / תידרש לגור בחיפה או בסביבה הקרובה
הודעה המוצעת:
5–8 בדירוג המקצועי.
התאריך האחרון לתגשת ההצעות: 19.2.86

לחברת מחשבים אמריקאית, מהגדולות בעולם המיוצגות בישראל
דרוש
איש רכש (PURCHASING)
תאור המשרה:
★ מגע שוטף עם התעשיה הישראלית, בעיקר בנושאי HI–TEC.
★ ריכוז הקשר בין התעשיה המקומית לבין מפעלי הייצור של החברה בעולם.
★ הכנת מפרטי יצור של מפעלי החברה לתעשיה המקומית המעקב אחריהם.
הכישורים הדרושים:
– נסיון מוכח בשטח רכש טכנולוגי, רצוי בענף האלקטרוניקה.
– הסמכה אקדמית בשטח האלקטרוניקה (רצוי גם ידע בטיחת עסקים).
– שליטה מלאה בשפה האנגלית.
המפקיד מצרף הבטחה מלאה בסודיות המבקש לחמר"ל.
נא לפנות בכתב יד, בצרוף קורות חיים, לת.ד. 7095 תל־אביב 61070, עבור מס' 213.
– סודיות מובטחת –

לוועד הישוב אלפי מנשה
דרוש/ה
גזבר/ית
בתנאי פרטים לפנות למזכירות אלפי מנשה ד.נ. שומרון, מיקוד 44851, טלפונים 052"425111, 052"425162.
את ההצעות יש להגיש בכתב יד ולציין קורות חיים, השכלה, נסיון ולצרף המלצות, עד ליום ה־16.2.86, שעה 12.00, מזמינה המסרזים בישוב, ולציין עבור „מנב".

הזדמנות לשאפתנים
לחוצר חדשני בתחום הרכב
דרושים
מקדמי מכירות
בכל חלקי הארץ, לשוואים/ות מובטחת הכנסה חודשית קבועה בתוספת אחוזים.
בעלי הופעה נאה וכושר שיכנוע מתבקשים לכתב לת.ד. 30466 ת"א 61303.

מעריב
ספורט

המאמן שוייצר תבע שחקן חיזוק ומזכ"ל „הפועל" התערב

אופק הזרים 21 אלף דולר להעברת בן־שיטרית להפועל ת"א

מיקי בחברה הגבוהה

מאת מאיר ריפמן

התערבותו הישירה של מזכ"ל „הפועל" יצחק אופק, סללה את־מול את הדרך לסיכום עיסקת הע־ברתו של מיקי בן־שיטרית ממכבי שעריים להפועל ת"א, ואת לאחר שהמאמן דוד שוייצר תבע את הד־לרן, ואף איים שלא יחזור לקבוצה בלי מיקי.

אתמול אחרצ הגיע בן־שיטרית ל„בית־ברנר" כשהוא מלווה באר־הד המקורב להנהלה, גדי תבור. הבשורה: שעריים מוכנה לשחרר את בן־שיטרית בהשאלה עד סוף העונה, תמורת 21 אלף דולר מד־זיק תיק „הפועל" אלי מילר הכ־ריז: „אין לי כסף בשביל זה". תבור: „אם הפועל ת"א לא יקנו אליפות זה יהיה על המצפון שלך".

אחרי ששוייצר כבר אמר שללא שוקן חיזוק הוא לא יחזור, טילפנו ה„בוסים" מיד לאופק, ובו במקום הוא נתן להם הבטחה וערבות אי־שית להעברת 21 אלף דולר שרד־שה שעריים (11 אלף דולר שכבר קיבל בן־שיטרית: 10 אלף דולר תמורת השאלתו, כדי למנוע „פי־צוץ" באגודה הנאבקת על התואר.

עכשיו התיישבו בהפועל ת"א לסכם את התנאים של השוקן עצ־מו.

בתחילה רש בן־שיטרית סכום כולל של 5,000 ד' עד לסוף הע־נה, וגם מענק אליפות. הסיכום הסופי: הוא לא יקבל כלל משכ־רות, אלא רק מענקים – 150 דולר לנקודה. באשר למענק אליפות, עדיין לא סוכם דבר.

בן־שיטרית היה המום ונרגש: „נקלעתי לכל כך הרבה מכשולים שכבר לקחתי בחשבון שלא אשחק עוד כדורגל. כל הזמן הראש שלי היה רק ברוכיד שוייצר והפועל ת"א. סוף סוף יש לי צ'אנס לזכות באליפות. עכשיו אני צריך לעבוד ולהוכיח את עצמי במגרש".

ביצוע ההעברה בהתאחרות, מעין אישור הזעק המשפטי של ההתאחרות לכדורגל, עדיין צבי יפה, זאת מיתון שמחמם ההעברה הזאתם, לא הביע אתמול למשר־די ההתאחרות עד מועד נעילת ההעברות – בשעה 5 אחה"צ.

הפועל ת"א שיגרה מכתב לעו"ד יפה וכו היא מבקשת לאשר את ההעברה, בגלל שחל עיכוב בהשגת כל החתימות הדרושות בטופס. אמש אמר לי עו"ד יפה: „היו תקריים לפני מספר ימים שאישרתי על איחורים של חצי שעה. רק אחרי שהתאחרות תפבה אלי ואקבל את הבקשה, אדון ואד־ליט". ההערכה היא שהאישור הזה הוא פורמלי.

מיקי בן שיטרית בין חבריו החדשים, החלוצים גילי לנדאו (מימין) ושבואאי לוי. צילם עדי אבישי

שבתאי ביקש לעבוד למכבי

בטרלך המשא ומתן על תנ־אי תשלום הזכות, ולאחר שר־אה את הזלזל מיקי בן־שיטרית, ביקש הזלזל שבתאי לוי לעבוד ל„מכבי ת"א. „שאר ב־" היה רציני כאשר שוחח על כך עם מחזיק תיק „הפועל" אלי מילר. שוקני הפועל ת"א שהיו במקום, לא יכלו לעכל את האפשרות ש„שאבי" ישחק מולם בעוד שלושה שבועות ב„דרבי" נגד מכבי ת"א. אולי אם היתה הצעה באה מקומים יותר, היא היתה נת ביצוע.

מילר: היו"ר הקודם חתם על הסכמים חריגים – וזו הבעיה

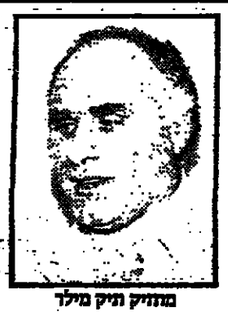

מחזיק תיק מילר

מאת מאיר ריפמן

מאז נבחר לתפקיד מחזיק תיק „הפועל" במועצת פועלי ת"א (לפני כחודשיים וחצי), משמש אלי מילר מטרה לחיצי האשמה רבים ולביקורת נוקבת, מצידם של אנשי מחלקות הכדורגל והכדורסל בהפועל ת"א. אלה טענו כלפיו שאינו פותר בעיות, וכשהניף את גרזן הקיצוצים, אמרו שהוא מבקש לחסל את שני עמודי היצוג הבולטים.

– אלי מילר, למה הכל מתנהל בצורה כה קשה בהפועל ת"א?

„כי לאגודה אין כסף".

– אז מדוע הסכמת לקבל ליידך את התפקיד?

„אני לא מצטער על כך, למרות שזה מבאיב, כי אני רואה פתרון. זה רק לוקח זמן. כשנכנסתי לתפקיד, לא כל אותן ההתחייבויות בכדורגל, היו ידועות לי. פתאום נודע לי על מסמכים חריגים".

– למי ולמה אתה מתכוון?

„היו"ר הקודם של מחלקת הכדורגל, אלי גולדשמיט, חתם על הסכמים חריגים עם שחקנים, שלא אני, ולא אנשי מחלקת הכדורגל, מוכנים לעמוד בזה. זו למעשה הבעייה".

– ולמה לא פתרו הכל, למרות שהתחייבת אישית?

„אין לי תגובה... עכשיו כשקיבלנו את כל המסמכים, ישבנו עם כל שוקן, הבטחנו והתחמנו לו מתי יקבל את הכסף".

– והרי כבר אמרת שאין כסף?

„אני מבטיח שנעמוד בזה. אולי המועצה תלווה לנו כסף. בינתיים קיבלנו רק 25 אלף שקל ממרכז „הפועל" ושילמנו בזה את מס־הכנסה. אנחנו מוכים לעוד כספים שמגיעים לנו".

– אתה יכול סוף סוף להבטיח לשוייצר שקנו?

„אין לי תגובה לצערם ששוייצר נקס, אבל אני מבטיח לו שמעכשיו הוא יכול לעבוד בראש שקט עד סוף העונה. אומנם צריך לצמצם ולקצץ, אבל הכדורגל לא ייפגע, כי הוא נושא את עצמו בזכות והצלחות ההכנסה".

– מדבריך משתמע שהכדורסל כן ייפגע?

„אני לא רוצה לסגור את הכדורסל, אבל בעונה הבאה עקי זה יצטרך להתנהל לפי היכולת. לא נעמוד באותם כספים שהיו שם העונה. הם יצטרכו לדרוש ברמה. שחקנים שהם לא שלנו, כמו יעקובי, ויליאמס, צימרמן ולארבי, עולים לנו כ־200 אלף דולר בעונה. בלעדיהם נוכל לקיים את הכדורסל".

הכדורגלנים ירדו מן העץ אל הנייר...

מאת מאיר ריפמן

דוד שוייצר אמור לחזור הבוקר ולהדריך את הפועל ת"א, אחרי שאתמול לא העביר את האימון, בגלל המרם שהתנהל עם כדור־גלני הקבוצה, שלבסוף הסכימו לקבל הבטחות כתובות ותחומות לפרעון כל התחבות. „הודעתי לש־חקנים שאם ההסדר הזה מקובל עליהם אני לא רוצה לשמוע מהם יותר שום מילה על כספים עד סוף העונה" – אמר אמש שוייצר.

„הסכמנו לקבל את ההבטחות הכתובות, כי לא רצינו לפרק את הקבוצה בהנהלות שלה" – אמרו אמש משה סיני וחבריו לקבוצה.

למעשה, ארבעה שחקנים, מר־ריס זאנו, יעקב אקוניו, יוסי זאנה ושבתאי לוי – עדיין לא „מגרד". זו תמונת המצב לאחר ישיבה שר־משכה 7 שעות:

משה סיני: יקבל 6,000 דולר תוך שבוע; עוד 6,000 דולר בסוף החודש.

גיל לנדאו: 5,000 דולר היום; 5,000 דולר נוספים בתחילת מאי רס; עוד 5,000 דולר בתחילת יוני.

יחזקאל עמר: היום 2,500 דולר.

גבי לפרי: היום 3,500 דולר.

שבתאי לוי: בשבוע הבא 1,600 דולר; הקרמת 5,000 דולר ע"ח משכורת, טעון אישור.

אריה אלטר: בגלל טעות בחי־שוב משכורת יקבל 1,800 ש"ח.

אלי כהן: קיבל העלאה לשכר גג: דרש 5,000 דולר עבור חתוב־תו, יקבל 2,500 דולר.

אלי יאנו: יקבל 3,500 דולר אחרי משחק הבית הקרוב: עוד 3,500 דולר אחרי הדרבי.

יוסי זאנה: 2,500 דולר השבוע; זקוק לאישור עבור הסדר תשלו־מים נוסף.

המאמן שוייצר תבע שחקן חיזוק ומזכ"ל „הפועל" התערב

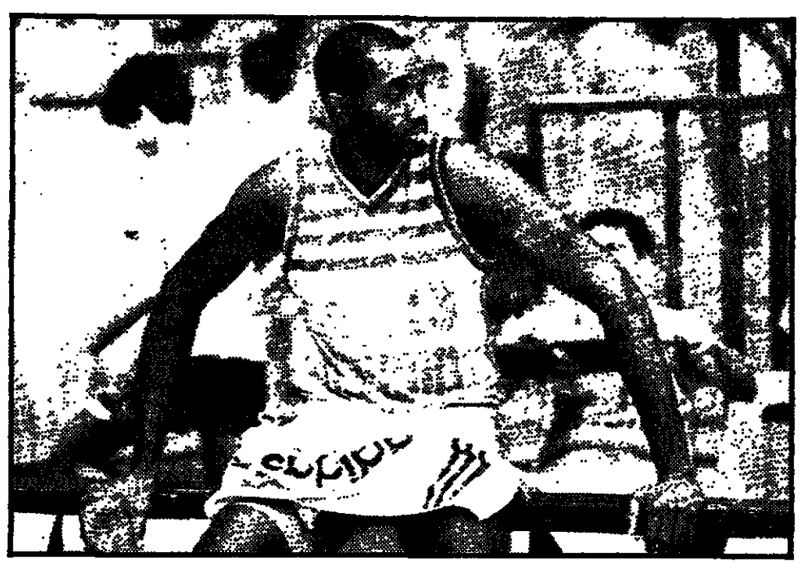

„אני לא עבד ולא בהמה מטומטמת"

אמר אתמול לבן מרסר (בתצלום), בתגובה לידיעות כאילו שוקלים בהפועל ת"א אפשרות להציעו למכירה כדי לחסל חובות ■ „הדיבורים הללו – כאילו חזרנו לתקופת העבדות"

מאת מרדכי רוזנבלום

לבן מרסר כועס. „איך אפשר להתנהג אלי בצורה כזאת. מה אני עבד? רכוש פרטי של מישהו? בהמה מטומטמת שאיש לא צריך לשאול את דעתה? מה כל הדיבורים הללו על מכירתי לקבוצה זו או אחרת? איש לא חשב שמן הראוי היה גם לשאול אותי לדעתי?"

קיצוצו של הענק השחור של הפועל תל־אביב, שלא מכסה הצטרף לנבחרת הלאומית בכדורסל, יצא על אגודתו שלא זו בלבד שוויתה לו כספים, אלא שב„עוות מצח", כדבריו, מדברים בה על מכירתו. „הסיפור" האחרון שיך לשיחה שקיים יו"ר הפועל דולקן מאיר מאור עם מחזיק תיק הפועל בתל־אביב, אלי מילר, בעניין מכירת מרסר.

„אינני נפגע מעצם הדיון שכך מתייחסים אלי בהפועל תל־אביב אחרי כל השנים ששיחקתי כאן. לא ציפיתי ליחס אחר... אך מבחינה אנושית, אני רוחש עד כדי מחשבות על חזרה לארצות־הברית. מעולם לא נפגעתי כל־כך. כאילו חזרנו לתקופת העבדות. שוחקן בהפועל תל־אביב חופך לחפץ, לרכוש פרטי של אנשים שאין להם זכות קיום באגודת ספורט כלשהי. הם חסרי־ידע ואולי גם חסרי רצון לנהל מועדון כדורסל או אגודת ספורט כפי שצריך", אמר מרסר.

היום אמור מרסר להתחיל באימוניו בנבחרת שפתוחה ב„מבצע צ'כוסלובקיה". „איך אני יכול להתאמן ולהתכונן בשקט למשחק החשוב הזה, כאשר אני שומע חדשות לבקרים על תוכניות באגיות בדבר מכירתי. אני מציע לכל מי שמדבר עם מישהו בהפועל תל־אביב על קניית הנבחן הזה, מרסר שידבר תחילה איתי".

כדי שלא נבין שלא כהלכה, הוא מהר להוסיף: „זה לא שאני משתוקק להישאר בהפועל תל־אביב. נהפוך הוא. לא ליקקתי דבש בעונתן הזה. אבל אני רוצה שידעו, כי הכוונה הראשונה והבלעדית לכל משאומנו בנוגע אלי, ויימת לחיות הכוונה שלי. יותר מזה: אם אסכים לעבור לקבוצה אחרת, זה יהיה רק אחרי שאקבל את כל הכסף המגיע לי מהפועל תל־אביב. שוחחתי בעניינים האלו עם פרקליטי וביטים הקרובים אדע כיצד לפעול", הבטיח מרסר.

פלדה: „הפועל ת"א מחוסלת"

מאת ברוריה ביגמן

השביתה הכללית במשק שנועדה להיות, בוטלה – אבל בהפועל ת"א היא נמשכה משלי שום.

הנהלת קבוצת הכדורסל של האגודה הודיעה בסבב טלפונים לשחקנים שלא להתייצב לאי־מון אמש כיוון שלא נמצאו פתי־רונות כספיים לחישול התובות המשכר עדיין בעינו. כמה מהשחקנים באו בכל זאת לאולם אוסישקין, גם המאמן יעקב אר־לר התייצב בשעה היעודה – אך האימון לא קיים. איש מאנשי ההנהלה לא היה שם.

„בכן לעכשיו, לא קיימת עוד הפועל ת"א, כדורסל", הודיע מנהל מחלקת הכדורסל, אברהם פלדה.

לדברי פלדה גיסה אתמול לי־צור קשר עם מועצת פועל ת"א, אך שם לא ענו לו.

„לא אשלח את הכדורסלנים לעשות מהומות' בבית מרגר, כמו הכדורגלנים. לנו זה לא מתאים", אמר פלדה. „אני עדיין מחכה לכל המכובדים שידעו הר־טב את מספר הטלפון שלי כדי לקבל הזמנות למשחקים – שגם יפעלו להצלת הקבוצה. מי שר־צה בהיסול הפועל ת"א, עושה זאת עתה לאולאלם ותוך מרי־מת עצבים", הוסיף.

הנבחרת הלאומית בכדורגל

תודרך בחקשה הקרובה בידי המאר מן הלאומי, יוסף מרימוביץ', או בי־די גיגי כהן, מאמן הנוער. עדיין לא ברור באיזו מתכונת תפעל הנבחרת. מאמנה הנוכחי, אליעזר שפיגל, יסי־ים את תפקידו בשבוע הבא.

טילינגר מאשים את שלמה קירט

שלמה קירט (שעריים), הודיח בשבת בסיום משחק הליגה עם בית"ר ירושלים, בידי השופט יאיר טילינגר עקב התנהגות בלתי ספור־טיבית ויכוחים עם השופט – זו עו־לה מהד"ח של טילינגר שהעבר להתאחדות.

★ נבחרת הנערות בכדורגל תודרך בחקשה הקרובה בידי המאר מן הלאומי, יוסף מרימוביץ', או בי־די גיגי כהן, מאמן הנוער. עדיין לא ברור באיזו מתכונת תפעל הנבחרת. מאמנה הנוכחי, אליעזר שפיגל, יסי־ים את תפקידו בשבוע הבא.

רוזן ישיב תוך 48 שעות לחיפה

מאת יונתן הללי

המאמן צבי רוזן, נפגש אתמול עם ראשי מחלקת הכדורגל של הפועל חיפה, ודן עמם על האפשרות שיזעסק במועדון. בתום הפגישה, הודיע רוזן, לדברי החיפנים, כי עקרונית הוא מוכן לקבל עליו את התפקיד – אך תשובה יתן בתוך 48 שעות משום שיש לו כמה בעיות אישיות (עסקים, משפחה). החיפנים מוכנים שרוזן ישמש מאמנם במשך עונה ומחצה.

מבבי חיפה מכת פציעות פוקדת לאחרונה את האלופה. המגן ציון מרילי שנפגע בשבת מול הפועל ת"א ייעדר כנראה מהמשחק בשבת, בשל קרע בשריר הרגל. ברוך ממן, זאהי ארמלי, רוני רוזנטל, אבי אבוקרס ושלום לוי פצועים קל ולא התאמנו ★ ★ ★ הפועל באר־שבע כדורגלני הקבוצה יצאו ביום ראשון למרחצאות עין־בוקק בלוויית מאמניהם נחום סטלמך ואלון בן־דוד. היום יחזרו משם הישר לאימון ★ ★ ★ הפועל חיפה ראובן הלר, חלוץ הרכש, סולק אתמול ע"י המנהל משה אשר מאסיפת שחקנים שערכה הקבוצה, בטענה שאין לו זכות להיות נוכח בה.

בראיין רובסון: אוביל את אנגליה נגד ישראל

מאת י. פינקלסטון, סופר „מעריב" בלונדון

קפטן אנגליה, בראיין רובסון, שנפצע ביום א' שחר במשחק בין קבוצתו מנצ'סטר יונייטד לווס־טהאם, אמר אתמול כי ישחק בתל־אביב ב־26 בחודש נגד ישראל.

„בכוונתי להוביל את נבחרת אנגליה למשחק ההכנה הזה נגד ישראל. מן הפציעה שלי אחלים קרוב לוודאי בתוך שלושה שבו־עות.

בית המשפט נתן ללורימר ארכה להרשם כשחקן לאחר המועד הרשמי

מאת יונתן הללי

פיטר לורימר, הכדורגלן הסקוטי המבקש להצטרף להפועל חיפה, יד־כל לעשות זאת גם אחרי תום מועד ההעברות שנקבע ע"י ההתאחדות לכדורגל, זאת בעקבות צו שהוציא אתמול שופט בית משפט המחוזי בחיפה, המאריך את מועד רישומו עד תום ההליכים בתביעתו להכיר בו כעולה חדש.

לורימר טען בבית המשפט כי הוא ממתין כרגע לתשובת משרד הפנים באשר לסטאטוס של עולה חדש אותו ביקש, דבר המונע את רישומו בהתאחדות. לכן הוא מבקש לתת לו ארכה נוספת עד שתתקבל התשובה. השופט בר קבע בהחלטתו כי מועד רישומו של לורימר יוארך עד שתתקבל תשובת משרד הפנים. ההחלטה נתקבלה במעמד צד אחד (פיטר לורימר) וביום חמישי הקרוב יערך דיון במעמד כל הצדדים: לו־רימר, הפועל חיפה והתאחדות.

במקביל הודיעו החיפנים כי יגשו את קבלת האישורים ממשרד הפנים. בסיום הדיון המשפטי אמר לורימר כי הוא מאמין שישחק עוד העונה בהפועל חיפה.

★ מזכירות ההתאחדות לכ־דורגל מינתה אתמול ועדת משנה בת 5 חברים שתגיש הצ־עות לבחירת המאמן הבא של הנבחרת הלאומית והצוות הניהו־לי של הנבחרת. בוועדה יכללו שאול סירירי, עזריקם מילצ'ן, אריה קרמר, רב שחר וחיים צי־מר.

★ בהתאחדות ממתינים בציפיה לבואה של הקבוצה הה־נגרית מ.ס.ק., כאורחת ההתאח־דות. מ.ס.ק. תתמודד ביום ב' בשבוע הבא עם הפועל באר־שבע בבירת הנגב, וכעבור יומים בנתניה עם מכבי נתניה.

נעילת שוק ההעברות בסיבוך התכנית הכלכלית: הקפאה בעסקות הגדולות

מאת אלכס פרלסמן

זו היתה סצינה שהזכירה תמונות מסרסי מתח ודרמה. מכונית "בוואר", דגם 1981, שעטה אל־מול אוהל"צ במהירות מסחררת לרחוב הארבעה, ועצרה בחריקת בלמים. יצאו ממנה בזה־אחר־זה שלושה גברים ונער. פניהם הביעו סערת רוחות. הם חיפשו את משרדי התאגדות לכדורגל, ופנו אותו היישר אותם לשחו הנכון. הנער מ אגל פקד ההתאגדות, והודיע בהגיות: "מיקי בן־שטרית עד ר להפועל ת"א".

זו היתה הדקה ה־90 לסיום הדד עבדות בהתאגדות לכדורגל. אלא שהשלושה לא היו מצוידים בשר פט השאלה של בן־שטרית ממכבי שעריים להפועל ת"א. הם היפנו את פקיד הרישומים בהתאגדות, שמעון מגדל, אל היו"ר בפועל במחלקת הכדורגל של "הארד מים", עמוס רודין. מגדל שוחח טלפונית עם רודין ולמד ממנו כי הפועל ת"א עדיין לא השיגה את התניות הנדרשות על הטופס. וכך נראה היה כי רק ערכאה משפטית תקבע אם אמנם יוכל מיקי לעבור בהשאלה אל אלופת הארץ, (על פרשת בן־שטרית הד פועל ת"א קרא בהרחבה בעמ' 22).

השאלה שעדיין לא ברצעה סימלה את מה שהתרחש אתמול ב"יום השוק", היום האחרון להעב רת כדורגלנים בשתי הליגות הב כירות. מהפה רבה, כמעט על לא מאומה. עשרות מו"מים בין כדור גלנים לקבוצות, שרבים מהם לא נשאו פרי ונתתרו בגדר בידודים בלבד, כמו מרבית ההעברות המד תוכננות של מרכז מכבי.

יש מי שגר בצריף דעוע, שני שוכן בתוך ארמון. היו כאלה שניהלו את המו"מ באולמות מפוארים של מלונות 5 כוכבים, כמו הנהלת מכבי רמת־עמידר וק שר הכח מכבי ר"ג עד לעונה זו, דני כהן, שנעדר בלובי של מלון "הילטון". היו שניסו להגיע לע מק השווה במושב קרמי של מכר נית מסחרית... מרבית השיחות התנהלו בקפה של מאיר כהן, מקום המפגש של הכדורגלנים, בחוב הארבעה.

בין המאוכזבות של אתמול – מכבי יבנה, שציפתה לשוא לזכות בשירותיהם של יצחק בלחסן (יש אר במכבי ת"א) ורפי שמואל (עבר ללודז מכבי יפו, שלא תקבל את המגן נסים חלפון מהפועל ירוש לים, בגלל דרישותה של קבוצת האם שלו, הפועל ת"א, לקבל חלק מסכום העברה; והפועל חולון, שעשתה מאמץ עליון להחתים חלוץ מהדרג הבכיר, לשוא.

ההעברה האחרונה – איתן לנ ציאנו ממכבי לודז חולון לבית"ר ת"א. לנציאנו לא שיחק כדורגל בארבע השנים האחרונות. בית"ר ת"א, שהשאילה את ניסן כהן המצויין לבני־יהודה, מאמינה בלנ ציאנו.

רמי הרמה (מימין) חותם על העברתו להפועל ירושלים. לידו מנהל הפועל ירושלים שמעון נחמני.

צילם אורי קובה

בני רגב, האיש החזק של הפועל לוד (מימין) עם רפי שמואל, שעזוף ללוד.

צילם עדי אבישי

זה מה שיש...

ואלה ההעברות הבולטות אתמול: רמי הרמה – מהפועל ת"א להפועל ירושלים, ניסן כהן – מבית"ר ת"א לבני־יהודה, רפי שמואל – מבני־יהודה ללוד, יוסי אוסאה – מעמידר ללוד, סרג'יו חוואל – מעמידר ללוד, קובי מיכה – מהכח לבית"ר נתניה, דני כהן – מיפו לעמידר, שלום רזקבן – מיפו לטרמוק, אבי כהן – מבית"ר רמלה לטרמוק, טל זיו – מיכנה לחכח, גיא ברק – מהפועל חיפה לבית"ר חיפה, מיכה אטליין – מבית"ר ת"א לרמת"ש, אדי פוקס – ממרמוק ליהוד, מרדכי נחמני – ממכבי רחובות לשעריים, נעם גלוד, בנו של חלוץ העבר "שייע", נרשם כשחקן חדש בהפועל ירושלים.

איגור קבע ה־16 לפורטוגל

מאת ברוריה ביגמן

מאמן נבחרת ישראל בכדוריד, איגור ביאליק, קבע אתמול את 16 הכדוריין שייצאו מחר לאליפות העולם דרגה ג' שתיפתח ביום חמישי בליסבון. ואלה יריבות ישראל לפי סדר המשחקים: יוון, בלגיה, הונגריה, איי פארו והולנד.

השחקנים הוזמנו: שוערים: ישראל פלטה, יוסי סאמט וגיא מרום. שחקני שדה: יואב דרוקר (קפטן), אבישי פרי, אמיר גרא, זיו קשניר, רז סומך, דוד עמר, מירון רובינשטיין, מאיר אביבה, אליעזר ורד, דוחן דיין, אחוד גלבוע, איזי רשאלי, רן בלדר.

שמעון קבילו (מכבי פ"ת) לא ייצא לפורטוגל מאחר שהתקשה להשתחרר ממקום עבודה חדש.

מנהל הנבחרת הוא שלמה פחנר. בראש המשלחת – אבי קפיטסקי, רכז הכדוריד בהפועל.

הניקס הדהימו את הלייקרס

ניו־יורק ניקס, עם המאזן השני הגרוע ביותר בנב"א (18–30), הצליחה אתמול לאתמול בלוס אנג'לס את הסנסציה של חשלב הנוכחי בליגת המקצועני, בנצחה את אלופת הנב"א. הלייקרס, בביתה, 103–96. זאת תוך 40 הנקודות שקלע קארים עבדול ג'אבאר, ה"סנטר" של הלייקרס (15 מ־22 מהשדה) ותוך 9 נקודות שקלע כוכב הניקס פאט יואינג (3 מ־17 מהשדה).

"הם עשו זאת בצורה מעוררת כבוד, השקיעו מאמצים – ולא נחתר לי אלא להסיר את הכובע לפניהם", אמר מאמן הלייקרס פאט ריילי. הקלע מס.1 של הניקס היה אתמול באוניסטר 18. ווילקינס קלע 16. ארני גרינפלד הוסיף 8. ללייקרס קלעו עוד חדרו" 19 וקופר 10. מהרכב הלייקרס חסר מג'יק ג'ונסון.

מאזן הלייקרס עתה 35–11. בוסטון ניצחה את סיאטל 114–101 (המאזן הטוב בליגה 36–8), אינדיאנה – שיקאגו 131–106, דאלאס – יוטה 100–97.

לראשונה: ספורטאים מאפריקה במפעל אס"א

במפעל הספורט הבינלאומי של אס"א ע"ש ארינקה כהן ז"ל, שיועבר אחרי 17 שנה מירושלים לאוניברסיטת תל־אביב, עשויים להשתתף השנה, לראשונה, גם ספורטאים מאפריקה. אוניברסיטת קינסטון, ג'מיי, מדינה אפשרות להשתתף בתחרויות ומבקשת סיוע כספי להפעת ספורטאיה בישראל. כן מדינת אוניברסיטת מוראיליגר אפשרות לשגר ספורטאים לישראל. מצפים להשתתפותם של כ־100 אורחים מחו"ל – בין השאר מקנדה, בלגיה וגרמניה.

★ בהוקי, הערב במחוז 15: הפועל בת"ים – עין המפרץ (19.00), עין שמר – אליצור ת"א, כפר־סבא – השוכן, קרית־אתא – שער העמקים, חניתה – שריד, המעפיל – רמת־אביב.

★ בכדורסל נבים: ישראל רודגה שניה בטורניר הבינלאומי באנגליה. בנבחר נוצחה בידי הולנד 32–56 (14–23), בעיקר עקב משחק התקפה חלש.

(מ.תשובה)

★ בכדורסל נשים (מחוז 16), אמש: מכבי ת"א – הפועל ת"א 86–56; אליצור ת"א – גבעת חיים 66–55; מכבי רחוב – הפועל רמ 75–51; הפועל חיפה – גליל נתנון 62–50; ראשל"צ – אליצור קאנון 73–56.

3 בית"ריות בצמרת הארצית
3 סקוררים מסבירים למה

שלמה אדרי (נתניה) הבקיע 9 שערים ★ אריה מזרחי (רמלה) – 6 ★ שוקו נומדר (תל־אביב) – 6

מאת אלכס פרלסמן

בית"רים ותיקים שהציגו אתמול בבוקר בטבלת הליגה הארצית בכדורגל התקשו להאמין למראה עיניהם. שלוש הקבוצות הראשונות בטבלה, בתום הסיבוב הראשון, קבוצות "בית"ר". בפיסגה נתניה, אחריה רמלה, שלישית ת"א. אם התמונה לא תשתנה גם בחלוף 15 מחזורים נוספים, יעפילו שלושתן ללאומית, ובנוסף לבית"ר ירושלים יהיו בליגה הבכירה עוד שלוש נציגות בית"ריות. רבע ליגה לאומית. לאותם ותיקים, אותם שהקריחו, או ששערם האפיר זה מכבר, זה נשמע כחזון אחרית הימים.

האם זהו חלום זמני, או שמא תחילתה של דרך? מהו סוד ההצלחה של המובילות? את השאלות הפניתי לשלושת ה"סקוררים" הבולטים של שלוש הראשונות. אל שלמה ("מומו") אדרי מבית"ר נתניה, מלך שערי הליגה הארצית באמצע הדרך (עם מאזן של 9 כיבושים); לאריה ("גיבשי") מזרחי, המבקיע הפורה של בית"ר רמלה (6 שערים); וליעקב ("שוקו") נומדר, חלוצה הבולט של קבוצת המגורה הת"לאביבית (6 שערים בסאונו).

שלמה אדרי היגע הבעיר שבין השלושה. רק בעוד חודשיים ימלאו לו 22 אביבים, אך הוא כבר הספיק לרכוש שם של מבקיע מחונן. מאז עבר כעבר בן 17 לבית"ר נתניה מקבוצת הפועל נתניה, הבקיע יותר מ־90 שערים בקבוצה המגדרת. "אנחנו מצליחים כי כולנו משחקים עם הנשמה. מרבית השחקנים הינם נתנייתים, חברים גם מחוץ למגרש, וכל אחד מוכן לעזור לשני". גורם אחר להצלחה נעוץ, לדעת שלמה, באישיותו של המאמן, יהושע פייגנבוים. "רק אם תבוא פעם לפני משחק ותשמע אותו מדבר, תבין מדוע אנו עולים למגרש באובדן חושים. הוא ממש מסריף אותנו". לדברי מלמש היהלומים, בית"ר נתניה היא הקבוצה הטובה היחידה בליגת המישנה. "לכן קשה לי לנחש אילו שתי קבוצות יצטרפו אליהן ללאומית בסיום העונה. אבל מאד מתאים לי שתן יהיו שלוש הבית"ריות. אני בית"רי מלידה, וחבר לי כי עוד כשהייתי תינוק בקריית־שמונה, היו הורי "שרופים" על בית"ר.

אריה מזרחי (32 חצי) הוא בעל ספור אישי מעניין: סיים בהצטיינות קורס מאמני כדורגל במכון ויינגייט לפני שלוש שנים. אשתקד היה מאמן־שחקן במכבי רמת־השיקמה, מצמרת ליגה א' דרום. "נכנסתי במרבית המשחקים רק בדקות האחרונות, כדי לתגבר את ההתקפה". אחר־כך החליט כי עדיף יש בסחו לתרום כסדורגלן פעיל. ההימור שלו נפל על בית"ר רמלה, אותה מדריך דני גרימן, הצעיר ממנו בשנה ומחצה.

"פעם היתה ברמלה גישה שכתתית. אבל השנה אנשים התחילו להבין כי רמלה היא עיר גדולה, ואם עיירות קטנות כמו יבנה או יהוד נהנו או נהנות מייצוג בליגה הלאומית, אין סיבה שגם רמלה לא תלך בעקבותיהן" – אומר מזרחי. לדבריו, "רני מגנה להבנים לשחקנים הרגלים של ליגה לאומית, עם הרבה פסיכולוגיה ואימונים מעניינים, ולכן עלינו על דרך המלך". סיבה נוספת להצלחה, בעיני מלך השערים הרמלאי – הבייתיות. "אנו קבוצה ביתית מוכחת, וזה נותן לנו יתרון על פני קבוצות ששוות לנו".

יעקב נומדר סבור כי בית"ר ת"א היתה יכולה להיות כיום בבידודת מוחלטת בפיסגת הליגה הארצית, אילמלא היתה משאילה את קשרה הבכיר לאומי נסים כהן לבני־יהודה ת"א. "יש לנו את כל התנאים לעלייה ללאומית. הזל מאיצטדיון מעולה בהרצליה, דרך מגרש אימונים מוכנים בארץ וכלה בחלקת נוער מפוארת, שלמרות רחוק תוכל האגודה להתבסס רק עליה. יש לנו גם צוות ניהולי מצויין, עם מיקי מגרלבלים ואריה קרמר מאחוזי הקלעים; דוד ליאן ויצחק כהן כאנשי שטח. הבעיה שלנו, שבגלילה ניצחנו עד השבת רק פעמיים ב־7 משחקים, היתה שהשחקנים שהגיעו לקבוצה היו כאלה שהצליחו בליגה הלאומית, ומתחילת העונה לא היו מוכנים לכדורגל הגס והנוקשה בארצית".

"שוקו", בן 27 וחצי, מודה כי בית"ר נתניה היא משיכמה ומעלה בליגה השניה. "הבאה ניתנה רק לשוסים, ולכן אינני רוצה להתבכא מי יהיו שלוש העולות. לא איכפת לי בכלל שכבע בית"ר ת"א תנצח 1–0, משעי שלא אני אבקיע. אבל הכי טוב יהיה אם אוכה בתואר מלך השערים בליגה הארצית, ובית"ר ת"א תעלה".

כאן יהודה שהרבני

אני אוהד של אורי

ירושלים היא עיר של כדורגל. אני נוכח בזאת כל פעם שאני עולה לשם. לפני כשלושה שבועות ישבתי עם ידיד, אוהד ותיק של בית"ר ירושלים ו"שרוף" של אורי מלמיליאן. כרגיל, דיברנו על סיכויי בית"ר ירושלים לזכות בתואר האליפות, על השחקנים, על המצב הכספי וכדומה. שום דבר מיוחד.

אחרי חצי שעה נפרדנו ובדרך חזרה לתל־אביב קלטתי לפתע כי הוא כמעט לא אמר מלה על מלמיליאן. הכל נסב סביב אלי אחונה: איך שומרים עליו בכל משחק אישית ובברוסאליות ומשאירים על רגליו סימנים כחולים לדוב. על כך שאוחנה מבוקש על ידי מספר קבוצות אירופיות ועל מי שמנע את מכירתו לאירופה: ועל משה ודש, הבוס של בית"ר, שנהג באלי על פי דברי האוהד, כמו בבנו. ואלי גם קורא לו "אבא". על המעריצות שאינן נוחות לו מגוחה ועל האוהדים שנטפלים אליו, וכי בשנה הבאה גם ודש לא ימנע מאוחנה את ההתקדמות לאירופה...

לא הייתי מרוצה. אומנם, גם בבית שלנו תלוי בחדר הילדים הפוסטר של אלי אוחנה, אלא שאני עדיין לא סלחתי לו על פריקת העול לפני המשחקים הקרים־עולמיים ובעיקר את תגובתו המגונה באוסטרליה, שהמחישה לנו, כמו בראי, כיצד אנחנו נראים באמת... אבל האמת היא שאני אוהד ותיק של אורי מלמיליאן ועבורי הוא "כוכב" מהתקופה שבה היה צריך לעבור קשה ולהתמיד כדי להגיע לדרגה גבוהה, ולא כמו היום שגם דרגות של אלוף מחלקים בסיסונות.

אלא שאורי מלמיליאן פתר לאוהדיו את הבעיה במהירות: הוא הבקיע שני שערים בנצחון של בית"ר על הפועל כפ"ס בירושלים, ואת שער הנצחון על מכבי שערים בחוץ. בסך־הכל הבקיע תשעה שערים והוא מוביל בטבלת מלך השערים בתום הסיבוב הראשון.

מעניין מה יספרו לי בירושלים בפעם הבאה שאעלה אליה...

אנשים • אנשים בספורט • אנשים

עונה מצחיקה למוסקו

אבינדור מוסקוביץ' כדורסלן הפועל ר"ג, ביוזבות שנה בקאריירה שלך?

זו היתה העונה המצחיקה ביותר שידעתי בכל השנים שאני משחק כדורסל. סתם ביוזבתי עונה. אחרי העונה הנוראית שהיתה לר"ג בשנה שעברה חשבתי שלא יכול להיות כבר יותר גרוע. אני מצטער שהתפנקתי ובכל זאת המשכתי גם העונה. אפשר לומר שהיתה זו עונה של חופשה ללא תשלום.

שמעתי שבנבעת־ברנר מעמים עליך על שר"ג לא העבירה את שכרך לקיבוץ? כן, כעסים עלי מאד. הודיע לי שלי יתנו לי בעתיד לשחק בר"ג. ר"ג תקבל שהות של מספר ימים לחסל חובותיה, ולא – יפעלו נגדה בהליכים משפטיים אינטנסיביים. לדעתי חבל על הזמן של ר"ג. הם צריכים לסגור את העסק.

אבינדור מוסקוביץ

גמליאל: להתעלות בשדה

אריה גמליאל, אלוף ישראל במירוצי שדה, זכיה בפעם השישית בתואר (הקדים את יחזקאל חליפה וחנוך רון) מזכיר שאין לך מתחרים בריצות אלה?

אינני אוהב להתבטא בשחצנות. כולנו בני אדם. לכל אחד יש ימים טובים יותר או פחות. כנראה שבמירוצי שדה אני מתעלה על עצמי. המסלולים הקשים מתאימים לסגנון הריצה הקליל שלי. אני עובר את המסלול מבלי להתחפר, ולכן אני מצליח לפתח מהירות בריצה.

היום אתה האחד המתאמן בתנאים הקשים ביותר. מה מריץ אותך עוד להמשיך להתחרות?

אני מתחיל יום עבודה בשעה 7.30 בבוקר. שעתיים קודם אני כבר יוצא לריצה עם פנס וכפפות. אני ממשיך לרוץ כי אני מאמין שיש לי עדיין מה לתת. כשארגיש שאין לי מה למכור, אפרוש. יש לי ביקורת עצמית. לא אחכה שמישהו יבוא ויאמר לי שאני כבר לא שווה.

אבנר קופל פורח בבית"ר ת"א

אבנר קופל, יו"ר מחלקת הכדורסל של בית"ר ת"א, קבוצתך עשתה היסטוריה – דורגה לראשונה בתולדותיה במקום ה־6 בליגה. אתה נראה לי קונן מאושר.

נכון. אני ממש פורח. בארבע השנים האחרונות חייתי על חסדי הירידות שלנו במאבקים נגד הירידה. נהנתי להתקשר מיד אחרי משחק למערכות העתונים ולברר את תוצאות הקבוצות האלה. עד כמה שישמע השבר מוזר – המצב הכספי הקשה של הקבוצות שיפר את מעמדינו. אלה שניפחו תקציבים, התנפחו והתפוצצו. אנו פרחנו. ההישג שלנו העונה הפתיעה את כולנו.

צימרמן: להתראות בפליי־אוף

ג'ק צימרמן, מה שמע בהפועל ת"א?

ראי, אני למדתי בחיים שאם אין לך משהו נחמד לומר, מוטב לשתוק. האמת היא שהיתה לנו עונה לא טובה עם כל מיני בעיות. אך אני מאמין שבפליי־אוף אנו מסוגלים לתקן הרושם הרע שהותרנו מהעונה הרגילה.

באירופה צ'יליבון היה בחוץ

איגור ביאליק, מאמן נבחרת הכדוריד, דני צ'יליבון קיבלו את כובע הנבחרת, יוסי אוסלנדר שלא יוכל לצאת ביום ד' לאליפות העולם. צ'יליבון הוא "כאחון"?

קרם כל אני מוכרח להודות שוויסרולו של אוסלנדר הוא אבידה גדולה מאד לנבחרת.

זו לא הפעם הראשונה שצ'יליבון פגע בבוראטליות בשחקן. לפעמים הוא שוכח מעצמו ושולף ידיים ללא חשבון. יש לו משחק מאוד מסוכן ברגעים שהוא מאבד עשתונות. לדעתי, השופטים צריכים לפקוח עליו עין הרבה יותר בחמת. ששחקנים בוראטאלים כמוהו אין בליגה שלנו, ועבורו כדאי לחשוב על חוקים מיוחדים כדוגמת הכדורגל: צהוב שני בשחק הוא כרטיס אדום.

באירופה צ'יליבון לא היה מחזיק מעמד במשחק אפילו דקות ספורות.

(ברוריה ביגמן)

כדאי לקנות בהיפרשוק תנובה

בתוקף עד 28.2.86

מוצרי מכולת

שקדי מרק "אוסם" 400 גר'	2.50 ש"ח
עוגיות בטעם ביתי "פרימה" 1 ק"ג	2.47 ש"ח
תה מלרוז "אלוף" 1/100	2.30 ש"ח
שמן סויה "יצהר" "יתבלין" 4.5 ליטר	7.58 ש"ח

מבצע יצרן עלה

חלבה רגילה 500 גר'	1.40 ש"ח
ופלים שוקו / לימון 1 ק"ג	3.80 ש"ח
שוקולית 500 גר'	2.30 ש"ח
חטיפי קוקולד, דרדסים ואגוזי 250 גר'	2.75 ש"ח
שוקולד חלב 100 גר'	56 אג'

מבצע יצרן תלמה

טחינה 500 גר'	2.65 ש"ח
מיונז 500 גר'	2.10 ש"ח
פתית חסכונית 230 גר'	1.26 ש"ח
אבקת מרק זך עוף 1 ק"ג	5.30 ש"ח

בשר ודגים

בשר אדום שוואורמה "כל תנובה" 1 ק"ג	8.25 ש"ח
עוף ממולא "עוף העמק" 1 ק"ג	4.98 ש"ח
עוף מתובל "עוף העמק" 1 ק"ג	5.25 ש"ח
נקניק "ריו" "יחיעם" 800 גר'	8.23 ש"ח
קציצות בקר "מילוזון" 1 ק"ג	6.97 ש"ח
סול פלייס "כל תנובה"	5.99 ש"ח לק"ג
פרוסות בקלה מובחרות "כל תנובה"	2.99 ש"ח לק"ג

היפרשק

הרבה יותר אשראי

קנו היום ושלמו ב-16.2.86

היפרשק כרטיס האשראי של מועדון היפרשוק תנובה.

יין ומשקאות חריפים

גלה גרנז' "יקבי הגולן" 75 סי"ל	1.99 ש"ח
יין עצמאות "יקבי הגולן" 75 סי"ל	1.95 ש"ח
דבש 1 ק"ג	5.94 ש"ח
רסק עגבניות "מילוז" 100 גרם	25 אג'
זיתים ירוקים מנגיל גדול "יבנה" א/2	1.09 ש"ח

קפואים

אפונה, תירס גרעינים, מיקס ספרדי "גולדפרוסט" 900 גר'	2.50 ש"ח
סלטים רגילים "שמיר" 500 גר'	1.75 ש"ח
בורקס כל הטעמים "מעדנות" 400 גר',	1.85 ש"ח
בצק עלים ומלווח "מעדנות" 400 גרם	80 אג'

ירקות ופירות במחירים מיוחדים

מוצרי ניקיון וקוסמטיקה

סבון "פלמוליב" 140 גר'	69 אג'
נייר טואלט "פוסיקט" "יחוגלה" 24 יח'	4.80 ש"ח
"לילי" ספגוני ממחטות נייר "יחוגלה" 150 יח'	1.32 ש"ח
קרם לגוף "רבלון" 500 מ"ל במחיר של 350 מ"ל	5.90 ש"ח
"סולידוכס" גדול "יצהר" 70 גר'	83 אג'
קרם ידיים "יד-חן" "יצהר"	1.22 ש"ח
"סנובון" שלישיה "סנו"	2.41 ש"ח
נוזל לכלים "אבוקדו" "מיטם" 1 ליטר	2.19 ש"ח
שקיות אשפה "אבדת" 50/58 50 יח'	2.81 ש"ח
אבקת כביסה "ביומט" "ויטקו" 5 ק"ג	13.94 ש"ח
"פנטסטיק" לניקוי כללי "קדם כימיקלים" 1 ל'	2.30 ש"ח

לכל המשפחה

סט סכו"ם 24 יח'	14.95 ש"ח
סט לפתן 7 חלקים	10.- ש"ח

היכונו לפתיחה

רבי מאיר היפר שוק תנובה

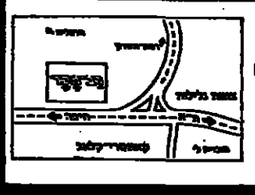

צומת גלילות כביש החוף

הפתיחה בקרוב!... הפתיחה בקרוב!...

הרבה יותר בהרבה פחות

היפר שוק תנובה